PRIMER AÑO — Núm. 73. PORTE PAGADO Dirección, Redacción y Administración: AVENIDA DE MAYO 769 Buenos Aires, Viernes 10 de Marzo de 1916

Director: JOSÉ LUIS CANTILO

Todas las cartas destinadas a la Redacción deben ser dirigidas al Director.

Como el diario no puede responsabilizarse por los manuscritos que se le envíen, ruega a los autores guarden copia de ellos.

Dirección Telegráfica: EPOCA; Buenos Aires

Teléfono: Unión Telefónica 5194, Avenida.

Biblioteca de la Universidad F.C.S. La Plata

La Epoca

PRECIOS DE SUSCRIPCION:

CAPITAL

$ m/n. Un mes 1.70 — $ m/n. Tres meses 5 — $ m/n. Seis meses 10 — $ m/n Un año 20

PROVINCIAS

Un mes 2 — Tres meses 6 — Seis meses 12 — Un año 24

EXTERIOR

$ oro Un mes 2 — $ oro Tres meses 6 — $ oro Seis meses 12 — $ or Un año 24

Número del día 0.08 — Número atrasado (dentro de los 30 días) 0.20 — De fechas anteriores 0.50.

LA EPOCA se envía directamente por correo a toda persona que lo pida acompañando el importe correspondiente. Los pedidos de suscripciones para el interior de la República se atenderán por cualquier número de días a razón de 0.08 por ejemplar.

VEASE EN LA PÁGINA 16 LA INFORMACIÓN DE ÚLTIMA HORA

10 DE MARZO DE 1916

Problemas de gobierno

Las conclusiones de la interesante encuesta realizada por este diario entre los hombres dirigentes de la banca argentina, al coincidir en una optimista apreciación de las circunstancias, revelan, asimismo, una sugestiva coincidencia de apreciaciones acerca de la política económica del gobierno. Unanimidad muy elocuente que viene a confirmar las opiniones reiteradamente sostenidas por LA EPOCA y señala a los poderes públicos una línea de conducta a seguir.

Los gerentes de bancos, lo mismo que otros representantes de la economía nacional, a quienes entrevistáramos en diferentes ocasiones, no ocultan la confianza que les infunde la potencialidad económica argentina. Para ellos, como para nosotros y para todos los que han contemplado sin ofuscarse el fenómeno de la crisis, tanto en su mecanismo interno como en sus consecuencias exteriores, no fué aquella nada más que una dolencia accidental cuyo período agudo ha quedado atrás. No hay lesión orgánica y la complexión económica nacional está intacta. La liquidación de la guerra europea, coincidiendo con la reacción que sigue a todas las caídas, brindará a nuestro país una magnífica revancha de sus recientes quebrantos. Sólo es necesario esperar; pero esperar realmente, al acecho preparados y listos para sacar todo el partido posible de las circunstancias; con las finanzas claras, y los problemas económicos estudiados; a fin de que el regreso de las vacas gruesas no nos tome de sorpresa. De esas vacas gruesas que ya tuviéramos y a las que sólo supimos carnear y comer, de acuerdo con un criterio económico perfectamente argentino.

Esa preparación económica sólo puede ser organizada y dirigida por los poderes públicos. Se necesita pensamiento y acción; se necesita gobierno, en fin. Es en el reconocimiento de esta necesidad perentoria que convienen las opiniones de los banqueros de la encuesta y la propaganda de este diario.

Con raras excepciones la política económica de nuestros poderes públicos, lo mismo que su orientación financiera, han consistido en no tener ni una ni otra. Vivíamos al día de la riqueza inagotable del país. Todo se improvisaba, confiando en que el tiempo daría caracteres de permanencia a esas improvisaciones. La anual cosecha, con su copiosa marea de oro, saldaba anchamente las cuentas de la finanza elemental de nuestros gobiernos. El crédito fácil solucionaba los apuros. Para nuestros accidentales estadísticos, la tarea de gobernar era blanda y sencilla: maravillábales un poco que allá, en Europa y en Norte América, esas cosas pudieran parecer difíciles, obscuras y complejas. Exageraciones, evidentemente.

A dónde nos llevara ese concepto simplista y elemental, ya lo sabemos. No hay por qué insistir.

Pero es necesario evitar la reincidencia. Aprovechemos la lección. Numerosos problemas solicitan la atención del gobierno. Ante todo, el del combustible; luego, todos los que rodean el asunto fundamental del acrecimiento, circulación y transporte de nuestra cosecha. El mejor aprovechamiento de nuestros productos exportados. El fomento de la marina mercante y muchos otros, circunstanciales o pemanentes, que aguardan ideas e iniciativas en las carpetas de los ministerios. Porque los poderes públicos actuales no pueden tener la pretensión de sortear más o menos diestramente las dificultades que le salen al paso, librando a los sucesores una embrollada y embarazosa liquidación de compromisos contraídos frente a las arcas vacías. Exigen las circunstancias un criterio de solidaridad hacia el gobierno futuro, evidenciado en medidas de previsión, meditadas, que sirvan de punto de partida y de base a la política económica que desarrollará ese gobierno.

Y, además, de tal programa de previsión, existe otro, inmediato, circunstancial, si se quiere, pero impostergable. Son problemas de gobierno que no es posible desatender.

SERVICIO TELEGRÁFICO EXCLUSIVO

Los trigos de Rumania

Grandes compras por Inglaterra

LONDRES, marzo 10. — En los centros comerciales llama mucho la atención las grandes compras de trigo que está realizando el gobierno británico en Rumania. Hace pocos meses, por intermedio de sus agentes en Bucarest, el gabinete inglés adquirió una importante parte de la cosecha de cereales de Rumania.

Se anuncia ahora que el gobierno de la Gran Bretaña ha vuelto a comprar numerosas cantidades de trigo rumano, pero estableciendo la condición de que ese grano será entregado después de la guerra y en fecha que queda librada al deseo de Inglaterra.

Ignórase a qué se debe esta acumulación de trigo para después de la guerra; pero se cree que la operación tiende a privar a Alemania de la posibilidad de adquirir ahora cereales en Rumania y de colocar al imperio alemán en condiciones muy difíciles una vez que la contienda haya terminado.

ENÉRGICO MOVIMIENTO ANTI ALEMÁN

LONDRES, marzo 10 (3.5 p. m.) — Una asamblea habida hoy en el Stock Exchange aprobó unánimemente una moción pidiendo a la comisión directiva de la institución que expulse a todos los naturalizados nacidos en países enemigos que se hicieron miembros a partir del mes de marzo de 1895.

Las demás Bolsas siguen atentamente este movimiento anti-alemán y tienen el propósito de imitar la conducta que se trace la comisión directiva del Stock Exchange.

LA SENADURIA CORDOBESA

FRACASO DE LA CITACION

CORDOBA, marzo 10.—Como estaba previsto, no se reunió la asamblea legislativa, citada para hoy a las 10 de la mañana.

Sobre un total de 57 legisladores solo concurrieron 11.

De los roquistas, ni uno solo hizo acto de presencia en el recinto legislativo.

CORDOBA, marzo 10. — Entrevisté al presidente de la asamblea, vicegobernador doctor Garzón Maceda, quien me dijo que no piensa citar más a la asamblea, por creerlo inútil.

Agregó que en las asambleas de 1 y 17 de mayo no se leerá el acta de la sesión anterior, por no haberla, ni se tratará el asunto de la senaduría, pp rno estar en la orden del día y estar taxativamente fijado en la constitución el objeto de ellas, que son: apertura del período y recepción del nuevo gobierno. Si en ellas se pidiera tratar el asunto de la senaduría, se convocaría a una sesión distinta para ello.

Entre los legisladores presentes se opinaba que la cuestión volverá al tapete en mayo.

Entonces la composición de las cámaras será distinta.

El doctor Garzón Maceda dice que la versión taquigráfica de la asamblea anterior no se publicará ni se concluirá el acta; pero que a petición de interesados dará los antecedentes.

El doctor Roca no los ha solicitado aún.

Legisladores roquistas presentarán una extensa nota fundamentando su inasistencia. Alegan que la votación está ya concluída, aunque la sesión no haya terminado; su único recurso es que el Senado Nacional trate la elección de senador sin diploma, cuando la asamblea legislativa que debe elegirlo entiende que no ha concluído de votar y encuéntrase citada a sesión con ese objeto.

EL MINISTRO DEL BRASIL

Mañana se embarcará en Río de Janeiro, en el vapor holandés Hollandia, de regreso a este país, el ministro del Brasil, doctor Luis Martins de Souza Dantas.

Es probable que el distinguido diplomático sea acreditado con el carácter de embajador para representar al Brasil en la conmemoración del centenario de nuestra independencia.

480.000 libras depositadas en la legación de Londres

Comunican de Londres que han sido depositadas en la Legación Argentina de dicha ciudad la cantidad de 480.000 libras esterlinas con arreglo a la ley 9.480.

ANTECEDENTES DE LA MUNICIPALIDAD

El archivero general de la municipalidad ha sido autorizado por el intendente para que efectúe una revisión de documentos antiguos y legalos, relacionados con los antecedentes de la municipalidad de la capital.

Este trabajo tendrá por objeto reunir en un volumen todos aquellos documentos debidamente ordenados.

La situación económica y comercial

Cien millones de pesos oro de superavit a favor de la Argentina

Intercambio comercial franco-argentino

La carne argentina en Francia

Con el gerente del Banco Francés e Italiano, Sr. S. Lorsignol

El Banco Francés e Italiano para la América del Sud,—fundado por mitad con capitales franceses e italianos, — tiene en comparación con otras instituciones de crédito radicadas en el país muy corta existencia. No obstante, en tres años ha realizado una importante labor, y su seriedad lo ha colocado entre las primeras casas bancarias que evolucionan en la república.

Establecido en instantes de los más difíciles, cuando la agudeza de la crisis tenía las energías nacionales acobardadas, cuando los estertores de la orientación especulativa sembraban el pánico entre todas partes, cuando, en fin, atravesamos por uno de los instantes más rudos en el proceso del desenvolvimiento de la economía nacional, ha tocádole, pues, actuar en circunstancias propicias para conocer la potencialidad productora argentina y penetrarse de los múltiples factores constituyentes de la poderosa riqueza del país.

Su jefe, así, ha podido seguir de cerca las diferentes etapas del período comprendido entre 1913 y 1916, que es precisamente en el cual se ha puesto a prueba, por decirlo de tal modo, la vitalidad de la nación en sus múltiples fuentes de recursos.

La acción de nuestra casa — empieza diciéndonos el señor Lorsignol, gerente del Banco,— en los tres años y medio que tiene de existencia, se ha desarrollado de manera harto satisfactoria. No hemos encontrado tropiezos obstaculizadores de la labor y los negocios han ido acrecentándose en forma realmente halagadora. Desde luego, nos ha sido favorable el reaccionamiento financiero operado en todo orden de cosas y la confianza a nuestra institución prodigada.

Realmente, es fabuloso el mejoramiento de la situación. La guerra cambió por completo la faz de la medalla. El país vióse de pronto obligado a restringir la importación. Las cosechas vinieron excelentes. Los cereales y la carne alcanzaron precios extraordinarios, desconocidos e inesperados, si se quiere, aun para los más optimistas. Pudo exportarse en grande escala. Y, por consiguiente, lo que era negro trocóse en blanco de la noche a la mañana, avasallando la crisis que hondamente se dejaba sentir.

Este proceso, rápido y benéfico, dió por resultado, pues, que quedara a favor del país un superávit de más de cien millones de pesos oro. Porque calculados los intereses de la deuda pública y privada en la cifra máxima de doscientos millones de pesos oro, y habiendo excedido la exportación a la importación por más de trescientos, la diferencia es capital ingresado a las arcas argentinas, y como tal factor importantísimo en el mejoramiento de la situación. A esto hay que agregar todavía las sumas que representan el esfuerzo colectivo para valorizar las riquezas del país por medio de su inteligente y razonada explotación.

Las circunstancias dolorosas porque pasa Europa han abierto asimismo un mayor mercado a los productos argentinos. Y el consumo de la lana, los cereales, la carne, el quebracho, los cueros, etc., se ha intensificado al extremo de producir el alza en su valor apuntada. Así, si la escasez de fletes no hubiera sido tan grande, estos precios se habrían mantenido este año también y la prosperidad enunciada habría alcanzado contornos superiores. Sin embargo los resultados molestos de este inconveniente son transitorios y han resultado, hasta cierto punto, provechosos en concepto de la movilización del dinero bancario.

En efecto, el año anterior la desconfianza por una parte y la venta fácil de la cosecha que dió numerario en efectivo a los agricultores, estancieros y comerciantes por otra, hicieron que todas las operaciones se realizaran al contado. Ahora la falta de medios de movilización que ha llevado al almacenaje de los productos y la confianza en la plaza, que hace salir de su retraimiento a los hombres de negocios y empresas, han dado por consecuencia que se acentúe el pedido de descuentos y crédito en todas formas en los Bancos. Podría decirse que la generalidad de las operaciones comerciales se hacen por medio de pagarés. Lo cual es síntoma revelador de que se empieza a apreciar en su debida forma el estado de la plaza.

Otro de los capítulos de suma importancia para el país y que puede anotarse en estos momentos, como especialmente sugerentes para las perspectivas de la industria ganadera, es el que se refiere al consumo de la carne en Francia. La contienda y sus diversas necesidades han destruído en más de un cincuenta por ciento la ganadería francesa. Hoy, pues, está obligada esa nación, para atender a la subsistencia de su pueblo, a proveerse, si no totalmente, sí en gran escala de carnes extranjeras, abriendo su mercado a los países que se las puede proporcionar. Y ningún otro país está para ello en las condiciones de la República Argentina. Pruébalo así el que ya se haya empezado a importar, y el hecho de existir gestiones bien encaminadas, por cierto, para inducir a algunos de los estancieros argentinos a que introduzcan reproductores franceses, cuyo tipo, como se sabe, es completamente diverso al que se consume en Inglaterra, y en el cual se ha especializado la Argentina. Esta medida se toma, desde luego, en atención a que la reconstrucción de la raza vacuna francesa ha de durar largos años, durante los que se debe hacer el aprovisionamiento en el exterior, o más bien propiamente dicho, con ganado orjundo principalmente de América.

En cuanto atañe a la paralización de la importación francesa a la Argentina, lo estima el señor Lorsignol, transitoria. Explícase su disminución por estar algunas de las zonas en que más se fabricaba actualmente, ocupadas por los alemanes y por la falta de brazos para hacer trabajar las industrias manufactureras. Pero cree que, concluída la contienda, Francia intensificará su producción, ya que se verá obligada a un gigantesco esfuerzo económico para equilibrar los gastos de importación exportando en la mayor escala posible. Cree que en idéntico caso ha de encontrarse Italia también, cuyo rubro exportativo ha mermado notablemente por encontrarse casi todas sus fábricas trabajando para la guerra.

No cree, por otra parte, en una emigración de dinero de la Argentina para Europa. Y juzga que la deuda pública, calculada en tres mil millones de pesos oro, amortiguaráse fácilmente con el valor de los productos argentinos que se solicitarán de día en día más para el abastecimiento de los pueblos europeos. Y, finalmente, encuentra aventurado predecir lo que sucederá respecto a la inmigración, ya que hay suficientes razones para creerla factible como para no esperarla. La gente, según sus conveniencias, nos dice, puede quedarse en la reconstrucción del trágico escenario o salir en busca de otros campos donde emplear sus energías. Dependerá eso únicamente de las circunstancias en que cada cual se encuentre y en sus aspiraciones y ambiciones personales.

Hombre inteligente y hábil, nuestro distinguido informante se manifiesta, pues, compenetrado de nuestros problemas, condensando sus observaciones en un optimismo sano y sincero que le hacen subrayar como verdad incuestionable que la república está dentro de un período de decisivo progreso, siendo únicamente necesario mucha sangre fría para no intoxicarse con los brillantes resultados obtenidos y las perspectivas halagadoras.

LA GRAN OFENSIVA ALEMANA EN LAS MARGENES DEL MOSA

La batalla de Verdun

EXITOS FRANCESES EN BETHINCOURT, CORBEAUX Y VAUX

Relato del gran combate de Caures

LA OFENSIVA ALEMANA PARECE QUEBRANTADA

INFORMES DE CARACTER OFICIAL Y PRIVADO

PARIS, marzo 10. — La situación general en el frente ha mejorado notablemente, especialmente en los sectores del Mosa. A la reconquista brillantísima del bosque de Corbeaux ha seguido una contraofensiva enérgica del ejército francés a la aldea de Vaux y posiciones fortificadas de dicha zona, con el desalojo del enemigo. Además, las tropas francesas ocuparon otras posiciones muy fuertes a ambas orillas del Mosa, y se considera absolutamente fracasada la tentativa alemana de envolver por la derecha al ejército del general Petain.

Todo indica que la batalla de Verdun ha entrado en un período de decadencia para las armas germanas, y es unánime el criterio de los críticos militares en este sentido.

PARIS, marzo 10. — En los círculos oficiales no se oculta la gran satisfacción causada por las noticias remitidas del campo de batalla de Verdun. La última jornada señala para el ejército defensor de la fortaleza éxitos que no pueden desconocerse a pesar de que el estado mayor alemán no los reconoce.

Durante estas últimas veinticuatro horas la situación se ha modificado sensiblemente en favor de las tropas de la defensa.

El general Gallieni, ministro de guerra, concurrió, como lo hace casi todos los días, a la reunión de la comisión del ejército de la cámara de diputado, y puso en conocimiento de estos parlamentarios los despachos recibidos acerca de los combates librados ayer, que señalan ventajas indiscutibles. La confianza se ha restablecido por completo, y aún los más timoratos y escépticos reconocen ahora que la tremenda ofensiva alemana ha quedado quebrantada, y que a este primer quebranto seguirán otros que obligarán a los invasores a retroceder o a mantenerse en sus posiciones sin poder avanzar un solo paso más.

LONDRES, marzo 10. — La prensa londinense publica informaciones detalladas de los últimos combates en las márgenes del Mosa. Los éxitos en el bosque de Corbeaux, en Bethincourt y en Vaux de los ejércitos defensores de Verdun se estiman como hechos de armas muy gloriosos para Francia. El célebre crítico, coronel Repington, ha hecho una serie de acertadas consideraciones acerca del desarrollo de la batalla de Verdun y sus conclusiones son terminantes, pues pronostica el fracaso completo de la ofensiva alemana, y señala que se aproxima el instante en que el ejército del general Petain tomará la contraofensiva y arrollará a los invasores.

Otros peritos militares juzgan de la misma manera favorable la situación, haciendo resaltar que hasta ahora el generalísimo Joffre se negó a asumir la ofensiva considerando que no había llegado el momento oportuno. El estado mayor francés tomará medidas en este sentido cuando vea el agotamiento de los alemanes y juzgue que sus fuerzas flaquean.

El momento en que el ejército francés atacará en todos sus frentes a los alemanes se acerca, y todo hace pensar que el plan ideado por el generalísimo Joffre es el único que convenía aplicar con éxito a Alemania.

PARIS, marzo 10. — Los diarios parisienses señalan con abundancia las falsedades de los partes del estado mayor teutón, y enumeran los casos en que ha incurrido en anuncios imaginarios de tomas de posiciones y de prisioneros. Sábese que el espíritu público en Alemania está decaído y que el gobierno imperial hace toda clase de esfuerzos y recurre a todos los medios para mantener en ilusiones al pueblo.

A pesar de esa fantásticas victorias del ejército del kronprinz, sábese perfectamente que a diario ocurren motines en las grandes ciudades alemanas, sin excluir la capital. El movimiento hacia la paz se acentúa cada vez con más fuerza en el imperio alemán, y nadie oculta su desesperación y su cansancio, como lógica consecuencia de los enormes e inútiles sacrificios exigidos a la nación.

PARIS, marzo 10. — El estado mayor francés dió a la publicidad el siguiente comunicado:

"En Bélgica nuestra artillería se mostró activa contra las posiciones enemigas en Lombaertzyde.

"En la Champaña bombardeamos eficazmente las organizaciones defensivas enemigas al oeste de Navarin, al este de Butte-le-Mesnil y en la región de Massines.

Al oeste del Mosa continuamos avanzando en el bosque de Corbeaux, que ahora ocupamos casi totalmente.

"Al este del Mosa los alemanes efectuaron repetndos ataques contra nuestro frente de Douaumont a Vaux. Debido al violento fuego de nuestra artillería y de nuestra fusilería, fracasó un fuerte ataque que inició el enemigo saliendo de la aldea de Douaumont. Rechazamos también los furiosos asaltos alemanes contra el pueblo de Vaux y causamos a los atacantes bajas considerables. Al cabo los alemanes atacaron varias veces en formación cerrada y con extremada violencia nuestras trincheras al pie de la colina sobre la cual se halla el fuerte de Vaux. Rechazamos esos ataques mediante nuestras cortinas de fuego y ocasionamos a los asaltantes pérdidas enormes.

"Al este del Mosa hubo una intensísima actividad de artillería por ambas partes.

"En el Woevre hubo un intermitente hombardeo.

"En la Alta Alsacia después de una lucha con granadas de mano quitamos al enemigo una sección de trincheras en la región comprendida entre Larque y Seppois".

LONDRES, marzo 10. — El general Haig, comandante en jefe de las tropas británicas en Francia, envió el siguiente parte:

"Anoche rechazamos un pequeño ataque del enemigo cerca del pueblo de Hohezollern.

"Los alemanes hicieron estallar hoy una mina cerca de Givench, sin que fuera seguido de ataque de la infantería.

"Las dos artillerías se mostraron activísimas en los alrededores de Ipres".

NUEVA YORK, marzo 10. — De Berlín retransmiten el siguiente comunicado del estado mayor general acerca de las operaciones en Francia:

"La actividad de artillería por ambas partes adquirió gran intensidad.

"Los franceses reconquistaron la parte occidental de una trinchera en Maison de Champagne, donde se libra una lucha con granadas de mano.

"Ayer, al oeste del Mosa, desalojamos a las tropas francesas que aun quedaban en el bosque de Corbeaux.

"Al este del mismo río, a fin de acortar las comunicaciones entre nuestras posiciones al sur de Douaumont y nuestras líneas en el distrito del Woevre, atacamos y tomamos la aldea y el fuerte blindado de Vaux, y las numerosas posiciones fortificadas de las cercanías. El ataque fué realizado de noche por los regimientos de la reserva de Posen, al mando del general von Puretzkzy-Cornitz.

"En los encuentros aéreos habidos en las inmediaciones de Verdun, resultamos victoriosos. Tres aeroplanos enemigos fueron bajados a tiros. Todos nuestros aparatos regresaron indemnes; pero varios pilotos recibieron heridas.

"Las tropas enemigas que ocupan las aldeas al este y al sur de Verdun fueron enérgicamente bombardeadas.

"En un ataque contra Metz efectuado por una escuadrilla de aeroplanos enemigos, resultaron algunos civiles muertos y varias residencias privadas dañadas. El comandante de la escuadrilla fué bajado a tiros y hecho prisionero. El oficial observador que le acompañaba murió".

PARIS, marzo 10. — Las afirmaciones de los despachos oficiales de los alemanes anunciando la toma por asalto del fuerte de Vaux y de numerosas fortificaciones vecinas, son falsas bajo todos los puntos.

A la hora misma en que se publicaban esos despachos el fuerte de Vaux no había sido todavía atacado.

Son igualmente falsas las afirmaciones de que las tropas alemanas barrieron el bosque de Corbeaux de tropas francesas, ni que hubiesen tomado por asalto la aldea de Vaux.

Los enemigos ocupan actualmente la extremidad este del bosque de Corbeaux, cuya mayor parte está en nuestro poder, a pesar de los contrataques.

Se ha constatado que desde los fracasos de la ofensiva contra Verdun, los despachos alemanes multiplican sus falsas alegaciones, especialmente anunciando que los alemanes hicieron 700 prisioneros en la toma de Fresnes, pues la guarnición que defendía esa localidad no alcanzaba a esa cifra y pudo retirarse. Las guarniciones de Forges y Regneville comprendían en total 600 hombres, mientras que los alemanes anunciaron que en esas localidades y en el bosque de Corbeaux capturaron 59 oficiales y 3.277 hombres no heridos.

Los despachos alemanes, que generalmente alteran la verdad de una manera lo más hábil, no habían intentado todavía publicar mentiras más flagrantes.

PARIS, marzo 10. — Una nota oficiosa desmiente categóricamente la declaración contenida en el comunicado oficial alemán del 9 del corriente, anunciando que la aldea y el fuerte blindado de Vaux han sido capturados en un ataque glorioso llevado a cabo durante la noche por los regimientos de Posen.

Esta afirmación, dice la nota, es completamente falsa en todos los puntos.

La nota desmiente también las otras declaraciones de los recientes comunicados alemanes.

PARIS, marzo 10. — Un oficial que participó en los combates del bosque Caures, bajo las órdenes del coronel Driant, hace el siguiente relato de esa acción, que fué una de las más brillantes de la batalla de Verdun:

"Los alemanes comenzaron la preparación para el ataque el día 20 de febrero, a las siete de la mañana, por intermedio de metralla que aplastaba nuestros abrigos, los más resistentes, mientras que nuestros hombres, sin ninguna vacilación, reforzaban sus posiciones bajo el huracán de hierro.

Entre las 2 y las 6 de la tarde los efectos del bombardeo fueron tales, que no quedaba ni un solo abrigo intacto.

La artillería enemiga, habiendo alargado el

tiro, los alemanes vestidos por capotes parecidos a los nuestros y levando brazales, buscaban dirigirse sobre Haudamont y se infiltraron a pesar de nuestra resistencia en las trincheras de nuestra primera línea, donde los combates con granadas continuaron toda la noche.

El día 22 de febrero el bombardeo recomenzó allanando las trincheras, destruyendo las galerías de comunicación y talando largos espacios del bosque, pero a pesar de la inferioridad numérica, pues disponíamos de dos batallones contra una brigada fresca, hacíamos frente al enemigo con todas nuestras fuerzas.

Cerca de las 3.30 de la tarde la situación se volvía muy crítica. Los alemanes habían traído un cañón que tomaba oblicuamente bajo su fuego nuestra posición y el acercamiento se estrechaba.

Yo fuí entonces llamado al lado del coronel Driant, que dirigía la resistencia desde el comienzo del ataque y lo encontré apoyado a su fusil, circundado por dos capitanes. La gravedad de su rostro enérgico me impresionó. Luego declaró:

"Todavía algunos minutos y será necesario morir o bien estaremos prisioneros. Buscamos, a lo menos, de salvar algunos de esos bravos jóvenes".

Después de un impresionante consejo, durante el cual un capitán expresó el pensamiento de todos, dijo:

"Es triste partir; preferiría morir".

Todo lo que estaba en los abrigos y que había podido caer en las manos del enemigo, los planos y los archivos fueron destruídos. La orden para la retirada fué dada a las compañías.

El movimiento comenzó protegido sobre el flanco por un destacamento de cazadores.

El coronel Driant quiso ser de los últimos en partir para ver ejecutada la maniobra. Fué apercibido por última vez por el cazador Blotti que se hallaba con él en el mismo agujero producido por un obús para dejar pasar las ráfagas de los proyectiles. El coronel Driant hizo partir al cazador gritándole:

—"¡Hasta la vista; buena suerte!" — y esperó todavía al resto de sus hombres que evacuaban el bosque.

Después nadie lo volvió a ver.

Antes de abandonar la línea de resistencia la sección ametralladoras tiró sus 15.000 cartuchos y encontró los medios para salvar sus piezas cuando el enemigo se acercó.

El oficial terminó declarando que considera que los franceses, durante el combate del bosque de Caures, hicieron caer más de dos mil alemanes".

PARIS, marzo 10. — El enemigo intentó vanamente, a pesar de los enormes gastos de municiones, de subsanar sus fracasos.

Ayer realizó dos asaltos formidables contra la aldea de Bethincourt y la región entre Douaumont y Vaux.

En ningún lado pudo hacer flaquear nuestras posiciones de resistencia, poderosamente organizadas. Al contrario, en la orilla izquierda, realizando ayer un avance, conservamos casi la totalidad del bosque de Corbeaux.

Una lucha particularmente violenta se desarrolló en la orilla derecha del Mosa, donde entre las aldeas de Douaumont y de Vaux, nuestros fuegos de infantería y de artillería clavaron sobre su lugar las formaciones macizas del enemigo.

Durante el día los asaltos contra nuestras trincheras situadas al pie de las pendientes de Vaux fueron igualmente rechazados.

La nieve ha hecho disminuir durante la tarde la violencia de las operaciones.

El enemigo realizó todos los ataques con una violencia y encarnizamiento increíbles.

A pesar de las verdaderas hecatombes, el adversario no pudo ganar ni un solo pulgar de territorio.

EL DIA POLITICO

EN LA PROVINCIA

La proximidad de las elecciones ha provocado una frenética actividad funcional en la máquina ugartista. No se trata, esta vez, de las insólitas conferencias democráticas confiadas a algunos de los candidatos a diputados con evidente desazón de éstos y notoria sorpresa de su electorado, sino de cosas de mayor eficacia, según el criterio del señor Ugarte. El torniquete comunal ha sufrido una nueva vuelta, directamente aplicada sobre los contribuyentes que no parecen dispuestos a compartir los entusiasmos conservadores. Se han impartido órdenes desde La Plata, llenas de solícita previsión y de experta eficiencia. El objeto es contrarrestar en toda forma el avance radical y ya se sabe que tratándose de procedimientos ugartistas eso de "toda forma", no es una figura retórica. Lejos de ello, la actividad desplegada por caudillos, comisarios, inspectores municipales y demás rodajes de la máquina conservadora, denuncia la severidad de las órdenes recibidas. Y acusa, al mismo tiempo, la desmoralización que empieza a cundir en los rangos del partido Conservador. Porque ya no es éste aquella unidad disciplinada y unánime que obedecía dócilmente a las más leves insinuaciones del señor Ugarte. Fermentos anárquicos laten en el seno de la agrupación ugartista; rivalidades enconadas labran su cohesión y ambiciones desahuciadas inician una disociación evidente. Ya se ha perdido aquella vieja confianza en la máquina que hacía sonreir al señor Ugarte ante la proximidad de una elección. "La sorpresa radical" es el tema de las meditaciones ugartistas que trata de asegurarse contra ella mediante todos los recursos lícitos... e ilícitos. Pero todo es inútil: la provincia está cansada del señor Ugarte y aprovechará la primera oportunidad para sacárselo de encima. Pese a la famosa máquina...

Los delegados a la convención radical coinciden en el relato de las proezas electorales, generalizadas en la provincia por las situaciones obedientes al oficialismo. En todas partes se sienten los efectos del funesto y violento sistema ugartista. La opinión independiente sufre todo género de agresiones, desde las persecuciones fiscales hasta la violencia personal si el caso de aplicarla impunemente se ofrece. La máquina se apresta en todas las circunscripciones electorales de la provincia y el torniquete funciona permanentemente. La voz de orden es ganar las elecciones a los radicales, sea como fuere. Por cierto que algunos funcionarios más escrupulosos o tachados de tibios han pagado caros sus supuestas infidelidades por la causa; pues el régimen ugartista, que no economiza enemigos, es duro también para los sospechosos que descubre en sus filas. Juzga y ejecuta sobre el campo.

A pesar de ello o por eso mismo, la opinión unánime de los delegados a la convención radical vaticina un gran triunfo para las elecciones próximas. Se trata de una verdadera liberación que la provincia entera ensayará en un supremo esfuerzo.

CANDIDATOS RADICALES POR LA PROVINCIA DE BUENOS AIRES

SEMBLANZAS

La convención de la Unión Cívica Radical de la provincia de Buenos Aires, reunida ayer en La Plata, ha elegido los candidatos a diputados que sostendrá el partido en las próximas elecciones. Todos ellos tienen significación y prestigio y su designación será seguramente aplaudida por la opinión radical de la provincia. Damos a continuación las semblanzas de los elegidos:

Doctor Marcelo T. de Alvear—

Presidente del Comité de la provincia de Buenos Aires y una de las figuras más prestigiosas dentro del partido, donde no cuenta sino amigos y simpatías, como ocurre, por otra parte, en los círculos sociales bonaerenses, en los cuales se halla particularmente difundida.

La convención ha consagrado en el doctor Alvear a uno de los radicales de la primera hora, de aquellos que acompañaron a los doctores Alem e Hipólito Irigoyen a fundar y robustecer la Unión Cívica Radical.

Actuó en el Parque y durante varios años prestó al partido su concurso eficaz y generoso, alcanzando merecida popularidad.

Figuró principalmente al lado del doctor Irigoyen en el comité de la provincia de Buenos Aires, destacando su personalidad juvenil en la revolución bonaerense de 1893, en la cual le cupo distinguido papel.

Elegido diputado por la capital en 1912, su actuación parlamentaria, sesuda y eficiente, le ha valido el aplauso y la adhesión de la opinión radical. Sus proyectos y muy especialmente el que se refiere a los empleados públicos, acusan nobles y elevados ideales de gobierno.

Luis Monteverde—

Es una de las personalidades más conocidas y estimadas del radicalismo de Buenos Aires.

Su larga y eficiente actuación en La Plata, donde ha prestado al partido meritorios servicios y se ha granjeado simpatías profundas, imponía su nombre a la consideración de los amigos de Buenos Aires.

Y estos lo han designado, casi por unanimidad, para figurar en la lista de candidatos.

Diputado y senador provincial en 1891 y 1898, intendente municipal, decano de la Facultad de Ingeniería, miembro del Consejo Superior y del Departamento de Ingenieros, Monteverde es también de los radicales de cepa, de aquéllos que, modesta, pero firmemente, estuvieron siempre en el puesto del deber y del sacrificio.

Su elección ha producido en La Plata extraordinario entusiasmo. Es que la convención ha buscado en las filas a un soldado cargado de méritos y de servicios, y al hacerlo, ha dado al pueblo radical la evidencia de un grande y resonante acto de justicia.

Doctor Domingo E. Salaberry—

El doctor Salaberry figura, a muy justo título, a la cabeza de los hombres de su generación.

Es un intelectual y un laborioso, y en la doble faz de su personalidad vigorosa, destaca con acentuados rasgos propios.

Hombre de estudio ha revelado su ilustración y la serenidad de sus juicios, en artículos, folletos y discursos que han llamado justamente la atención pública; jefe de una de las más importantes casas de consignación de [illegible] dero, comparte con su socio señor Bercetche otra joven y simpática personalidad, una [illegible], sobrellevada con extraordinaria [illegible] y notable eficacia.

Difundido en el gremio de consignatarios, el cual ha presidido mucho tiempo; apreciado de uno a otro extremo de la provincia, vinculado a todos los hombres de valer, en el gran estado argentino y en la metrópoli; querido y respetado, su opinión y su influencia pesan en la vida política y social y en grandes y complicadas empresas industriales.

El doctor Salaberry posee un atrayente don de gentes y será, en el parlamento, un elemento [illegible] valía, del cual hay mucho bueno que esperar.

Ingeniero Federico Alvarez de Toledo—

Llega al triunfo por sus cabales con la serenidad de criterio y la firmeza de carácter que lo singularizan. Es ponderado, bondadoso, culto y amable. Ha actuado con encomiable modestia, prestando a la causa el concurso de su inteligencia, ilustración y actividad y conquistando afectos sinceros y adhesiones valiosas.

La Convención le ha otorgado sus votos con justicia y acierto.

El ingeniero Toledo tiene sólidos e indestructibles prestigios políticos en el Saladillo, y su legítima influencia, obtenida merced a sus condiciones y esfuerzo personal, abarca una extensa zona de la provincia.

Excepcionalmente laborioso, Toledo es uno de los hacendados que ha destacado en las sociedades rurales y en los círculos metropolitanos por la profundidad de sus conocimientos y la claridad de sus vistas.

Tiene predilección por los estudios económicos y en la Cámara prestará al país y al partido que va a consagrarlo con sus votos, servicios que acentuarán su silueta de hombre útil y de porvenir.

Doctor Pedro Solanet—

Medalla de oro en la facultad de Medicina y una de las más bellas inteligencias de su generación. Reune a sus prestigios personales una actuación admirable en Ayacucho, donde ha vivido para la causa, sin desfallecimientos, afrontando las situaciones más difíciles, inconmovible en su ideal y en sus elevadas aspiraciones de ciudadano austero y patriota.

Es particularmente querido por su caballerosidad, hidalguía y desprendimiento.

El pobre no llamó jamás inútilmente a su puerta y el amigo halló siempre tendida la mano leal y generosa.

No conoce ni la doblez ni el egoismo.

Se da sin reservas, sencilla y noblemente, y así se ha dado invariablemente a su partido.

Doctor Carlos Pradere—

Radical de una pieza, generoso y altivo, en el cual el partido premia la firmeza de convicciones y la lealtad sin sombras.

Es un fuerte hacendado, laborioso y progresista. Sus establecimientos, modelos por la organización y los adelantos, revelan elocuentemente la eficacia de su acción y la energía de su carácter.

Goza en la opinión radical de verdadero prestigio y actuará con brillo en la cámara, contribuyendo a la solución de los problemas agrícola-ganaderos, con los cuales está familiarizado teórica y prácticamente.

Doctor Valentín Vergara—

Una simpática e influyente personalidad del sud de la provincia.

Ha actuado en Bahía Blanca con notable acierto.

Figuró descollantemente en la administración de aquella comuna, vinculando su nombre a obras de progreso y cultura que le han valido, con justicia, el aplauso público.

Hombre de gobierno, ponderado y sesudo, será un trabajador infatigable en las comisiones de la cámara.

Coronel Martín Irigoyen—

Se ha opuesto terminantemente a su proclamación, pero lo han consagrado los votos independientes de la convención.

Es el viejo soldado del Parque, cuyos servicios a la causa, constantes y distinguidos, han impuesto su nombre a la gratitud de sus correligionarios y a la consideración de los extraños.

Altivo e íntegro, ha vivido en el retiro de su hogar. El voto de la convención lo aparta de su voluntaria obscuridad y lo consagra candidato, en un espontáneo movimiento, tanto más significativo cuanto más inesperado.

El luchador infatigable vuelve a la liza entre los aplausos de la muchedumbre, que se apresta a premiar sus servicios y su noble actuación, eligiéndolo, una vez más, para representarla en el Congreso de la Nación.

Delfor del Valle—

Infatigable paladín del radicalismo, a cuya obra entregara su vida y su acción desde la primera hora, con lealtad ejemplar.

Veterano en las lides democráticas, luchando siempre por un ideal superior, sin debilidades ni desmayos, surge su nombre esta vez como otras muchas, sostenido y prestigiado por una asamblea tan representativa como fué la de ayer en La Plata.

Tuvo el noble gesto de la reiterada renuncia, pero quedó en la lista por la voluntad de sus correligionarios.

Su larga actuación y los servicios prestados a la causa merecían esta consagración, que ha sido recibida con aplauso por la opinión de la provincia y ha tenido simpática repercusión en la capital, donde cuenta del Valle numerosos amigos.

Coronel Ricardo Pereyra Rozas—

A pesar de su actitud varonil y caballeresca, contraria a la designación que le imponían sus amigos, figura en la lista de la Unión Cívica Radical el nombre de Ricardo Pereyra Rozas.

Es una personalidad conocida dentro y fuera del radicalismo.

Ha prestado al partido meritorios servicios.

En días de triste recordación, puso su espada al servicio de la causa y luego vivió consagrado a ella con un desinterés, una lealtad y una altura de miras y propósitos realmente encomiables.

En la Cámara acentuará sus prestigios de radical, imponiéndose por su inteligencia y la inquebrantable firmeza de sus convicciones.

✿ ✿ ✿

EL MITIN DE PALERMO

Debemos al señor Onelli la crónica del mitin celebrado anoche en la plaza Italia por los demócratas progresistas. Se trata, desde luego, de una crónica subjetiva: en cierto modo el director del Jardín Zoológico hace el "compte rendu" del acto de acuerdo con la repercusión que tuviera en sus dominios. Haremos una salvedad previa: el relato del señor Onelli no nos ha llegado directamente; es una versión confidencial, que divulgara la indiscreción de un su amigo.

—Cuando supe—cuenta el señor Onelli— que se reunía una manifestación demócrata progresista, experimenté una seria desazón. Me van a matar la otra jirafa, pensé.

Cuenta el atribulado señor Onelli que pasó una noche turbulenta. A pesar de las precauciones tomadas, el eco de los primeros discursos provocó una airada respuesta de los pensionistas del Zoo, turbados en sus pacíficos retiros. Rugían los leones y los tigres, cantaban los gallos, bramaban los ciervos; El facocero, enloquecido, estrellábase contra el alambrado de su prisión. En cierto momento—seguimos la versión ya indicada—el señor Onelli experimentó ese "frisson nouveau". Había novedades en el pabellón de los hipopótamos. Un ataque de nervios en una dama hipopótamo es algo, a primera vista, inconcebible: tiene aquella gracia que Lugones atribuía al tren de carga. La intervención del bromuro.—un litro de bromuro—neutralizó los efectos del orador demócrata...

A esta altura del relato, un oyente del señor Onelli, interesado, preguntó:

—¿De modo que las fieras se agitaron?

—Las fieras, precisamente, no. Era en la jaula de los gatos donde se notó una revolución tremenda. Nunca he visto semejante alboroto entre los "felix-pardos".

Como se ve, los efectos de la oratoria demócrata no alcanzan sino incidentalmente, a los besugos superiores de la escala zoológica. De todos modos, anuncia el señor Onelli su propósito de dirigirse a la intendencia solicitando se prohiba la celebración de "mitings" en el radio del zoo. A su juicio, no hay derecho de turbar el pacífico reposo de sus pensionistas. Porque — dice el Sr. Onelli — estos animales no son ciudadanos—es ilícito hacerlos sufrir por cuenta de los otros.

Versiones menos indignadas que la del director del Zoológico atribuyen al mitin demócrata un melancólico fracaso. Como lo pronosticamos, hubo ruido y nada más. Ese ruido tan temido por el señor Onelli, precisamente.

✿ ✿ ✿

AL QUE NO LE GUSTE...

En Santiago del Estero las elecciones no son mejores ni peores que en otros estados argentinos, según las conclusiones filosóficas de cierta prensa denominada independiente. Lo que no obsta para que los comicios realizados últimamente en esa provincia hayan sido un modelo fraudulento, una combinación de iniquidades, violencias y engaños. La situación santiagueña puede envanecerse de haber ofrecido al país, detallado y perfecto en su género, un espectáculo fielmente anacrónico. Digno de ese viejo tiempo, tan distinto de estos tiempos que corren, como suele lamentarlo el senador Castañeda Vega, a quien deben atribuírsele los honores de la jornada.

Un caballero recientemente regresado de Santiago nos refería una anécdota que pinta con colores particularmente vivos el cuadro cívico de aquella provincia.

Cierto delegado radical recorría los comicios de una sección de campaña. En el curso de su expedición encontróse con un diputado provincial, quien, armado de winchester y enorme daga al cinto, vigilaba las elecciones por cuenta del partido oficial. Este distinguido legislador santiagueño conducía votantes, ordenaba policías y participaba en toda forma en el comicio. Siempre el winchester al brazo y el ojo vigilante.

Molestados, algunos ciudadanos se dirigieron al delegado radical solicitando su intervención ante el temible fiscal de las elecciones. Nuestro correligionario lo llamó aparte. Adusto, sombrío, el personaje se dignó escuchar.

El delegado radical, entonces, le señaló algunos errores del acto. La colocación de las policías, el rechazo indebido de votantes, los ciudadanos conducidos a votar por agentes uniformados.

Entonces el formidable legislador santiagueño se expidió, digno y concluyente:

—Siempre se hacen las cosas así en Santiago del Estero. Y al que no le guste, lo enterramos [illegible] winchester.

Inútil es decir que ahí terminó la entrevista. La anécdota es preciosa. Se la adjudicamos sin reparo a los oficiosos defensores de la libertad electoral en Santiago.

EL CORONEL IRIGOYEN

Un episodio de la convención de ayer en La Plata

El coronel Irigoyen había manifestado a varios convencionales su decisión de mantenerse alejado de los puestos públicos.

Cuando conoció que se votaba su nombre, habló por teléfono al convencional señor Zelarrayán comunicándole que no aceptaría y que si resultaba elegido, presentaría en su nombre, renuncia indeclinable, agradeciendo el honor que se le dispensaba.

El señor Zelarrayán hizo esta manifestación en nombre del coronel Irigoyen, pero la asamblea, aclamando al candidato, resolvió insistir y mantenerlo en la lista por unanimidad de votos.

EXPORTACION DE CARNES

The Smithfield and Argentine Meat Co Ltd. ha exportado, durante el mes de febrero, los siguientes cargamentos de carne: día 7, vapor El Uruguayo, 3.600 cuartos vacunos congelados, para Liverpool; día 8, vapor Highland Scot, 1.418 reses de carnero, 140 de cordero y 1.538 cuartos vacunos enfriados para Londres; día 10, vapor La Negra, 400 cuartos vacunos congelados para Liverpool; día 21 vapor Manchester City, 1.610 cuartos vacunos congelados, para Dakar "por órdenes"; día 23, vapor Amazon, 600 reses de carnero y 563 de cordero, para Liverpool; día [illegible], vapor Highland Brigade, 778 reses de carnero y 166 cuartos vacunos congelados, para Liverpool.

Totales según destino: a Inglaterra, [illegible] reses de carnero, [illegible] de cordero, 8.226 cuartos vacunos congelados y 1.538 [illegible] enfriados; a Dakar para órdenes, 1.610 cuartos vacunos congelados.

En el vapor Zermatt, que salió de Campana, el 7 del corriente la compañía Las Palmas Produce Ltd. despachó para Liverpool 15.338 cuartos vacunos congelados, mitad delanteros y mitad traseros, cuyo peso total alcanza a 1.223 toneladas.

El Highland Laddie, [illegible] de La Plata el 7 del corriente, [illegible] cuartos vacunos congelados, [illegible] enfriados, [illegible] reses de carnero y 1203 de cordero, por cuenta de La Plata Cold Storage.

Ayer, The Smithfield and Argentine Meat Co. Ltd. ha embarcado en el Desna, que saldrá el 13 del corriente con destino a Liverpool, 2860 cuartos vacunos congelados, mitad delanteros y mitad traseros, que hacen una carga de 292 toneladas.

El naufragio del Príncipe de Asturias

RELATOS DEL MEDICO Y DEL SEGUNDO OFICIAL DEL VAPOR

Identificación de víctimas. — La organización de socorros

No se tienen mayores informaciones sobre el luctuoso suceso que tantas víctimas ha causado. La agencia del vapor perdido no ha recibido aún la lista completa de los pasajeros de tercera clase, extraña demora que contribuye a establecer penosas expectativas, pues muchas personas ignoran aún si algunos deudos que debían embarcarse [illegible] nuestros puertos viajaban en el vapor naufragado.

Los telegramas recibidos de Río de Janeiro sólo comunican relatos de sobrevivientes que publican los diarios de Río y de Santos. Uno de esos relatos, el del médico del buque, señor Francisco Zapata, que se salvó milagrosamente, después de permanecer más de una hora en el agua, contiene algunos detalles de interés.

Nuestro corresponsal en Río nos transmite la relación del médico en el siguiente telegrama:

RIO DE JANEIRO, marzo 10. — El médico del "Príncipe de Asturias", que se halla entre los salvados, ha relatado a un periodista de Santos lo que contempló en el momento de la catástrofe.

Dice que pocos minutos después de las 4 [illegible] un ruido estrepitoso que lo alarmó, decidiéndolo a salir al corredor vestido apenas con las ropas con que dormía. Notó [illegible] muy grave ocurría a bordo, pues la tripulación corría por cubierta, presa de gran agitación. Al mismo tiempo sentía que en el interior del barco se producía un ruido extraño, como si el vapor se estuviera rajando. Corrió él también hacia cubierta, donde se hallaba el capitán Lotina dando órdenes y le preguntó qué ocurría.

—Estamos perdidos — dice que contestó, únicamente, el capitán.

En ese momento, sobre cubierta y en los corredores se hallaban muy pocos pasajeros, pues la mayoría fueron sorprendidos en el sueño por la catástrofe. Algunos tripulantes trataban de bajar los botes de salvamento, pero la violencia del mar, que se hallaba muy agitado, impedía la maniobra. Como el vapor se hundía por momentos, el médico y otros pasajeros se tiraron al mar y desde el agua pudo ver, pocos instantes después, como el vapor desaparecía rápidamente, hendido completamente de proa a popa. No vió, en esos momentos, al capitán Lotina y no sabe, por lo tanto, si se suicidó, como se afirma, al verlo todo perdido o si pereció ahogado. En cambio, vió como el agua invadía la casilla del telegrafista, sorprendiéndolo en el momento en que intentaba hacer funcionar los aparatos.

Después de una hora de hallarme en el agua, en medio de los restos del naufragio y perdida la esperanza de salvarse, pues la niebla impedía ver dónde dirigirse, fué salvado por uno de los botes, gobernado por el segundo oficial Onzain, que recorría el paraje buscando náufragos.

El médico agrega que le ha sorprendido el suceso, pues el capitán Lotina era un experto marino, conocedor de la costa donde naufragó el buque. Sólo la espesa niebla ha podido desorientarlo.

Relato del segundo oficial del "Príncipe de Asturias"—

La agencia de la compañía Pinillos, Izquierdo y Cía. ha recibido hoy, a las 9.15 a. m., por telegrama, desde Santos, el siguiente relato del segundo oficial del "Príncipe de Asturias", señor Rufino Orzain:

"Como algún periódico puede haberse referido con inverdades al naufragio, por si consideran necesario rectificar háganlo como sigue: Al recibir guardia del primero éste me dijo, estamos unas seis millas Punta Boi; durante mi guardia la cerrazón y agua ya no dejó ver nada, gobernamos setenta W. a quince cuarenta y cinco pusimos media máquina al poco rato vista todo cerrado estando próximo Punta Boi me dijo Capitán, ponga rumbo sud setenta y cinco W, poco rato después dijo: es raro no se vea luz, ponga sud sesenta W. A diez y seis catorce avistamos tierra; pone capitán atrás máquinas y al instante embestimos sobre roca. Llamamos la tripulación al pasaje, empezando a echar los botes al agua, todo inútil en seguida apagóse luces, mar gruesa barrió cubierta, buque sumergióse rápidamente, causa siniestro atribúyola desviación aguja por fuertes continuas descargas eléctricas tempestad, casualidad floté, un bote me recogió al aclarar el día, estaban en él el sexto maquinista y varios tripulantes, me hice cargo del bote y continué recogiendo náufragos llevándolos a tierra hasta las dos de la tarde que recogí sobre dos pedazos botes últimos sobrevivientes que veía. Al propio tiempo estaba a la vista vapor Vega, seguí en su busca pidiendo auxilio hasta al anclarlo expuse al capitán lo ocurrido de lo que estaba enterado porque recogiera dos náufragos en dos botes de los que con el mío transportamos a bordo todos los que antes condujimos a tierra. Desde el choque no hubo a bordo momento mal empleado en los escasos cinco minutos que el vapor tardó en sumergirse. La radiografía funcionó en seguida, relatan telegrafistas mientras segundo telegrafista corría al puente buscar situación para comunicarla; el primer telegrafista con serenidad y firmeza transmitió cinco veces señal socorro "S o S". [illegible] "ECS" [illegible] del buque solo pudo transmitir "EC" sin poder terminar señal por falta corriente eléctrica, por [illegible] máquina. Empezó entonces [illegible] para utilizar [illegible] motivado [illegible] fortísimas descargas eléctricas atmósfera. [illegible] señales de acumulador al mismo tiempo puso todo interés echar andar motor, [illegible] cubierta al lado telegrafía [illegible] según dibujo Antenas capitán [illegible] farol luz cubierta, botes, [illegible] todo inútil porque mar invadió rápidamente [illegible] todos para fuera, todos [illegible] capitán en su puesto [illegible] momento en [illegible] ordenando [illegible] serenidad, que no hubo suicidio, todos [illegible] barrido, mar gruesa."

Identificación de las víctimas—

RIO DE JANEIRO, marzo 10. — Informan de Santos que en las costas de la isla de San Sebastián han aparecido varios cadáveres [illegible] del "Príncipe de Asturias".

Ayer han sido inhumados, en el cementerio de Santos los seis primeros cadáveres extraídos [illegible] identificar el del cuarto oficial del vapor, señor José Márquez y el de un pasajero de primera clase, el señor Fernando Pérez, de nacionalidad uruguaya, que viajaba en compañía de su esposa y tres hijos, también desaparecidos.

Los otros cuerpos, que no se han podido identificar, son de dos hombres y de dos mujeres. Uno de los cadáveres de hombre aparenta una edad de 50 años; en sus ropas interiores tiene un monograma con las letras F. P.; el otro, que aparenta tener de 40 a 45 años, tiene en su camisa de dormir las letras L. D.

Uno de los cuerpos femeninos es de una señora de 40 años más o menos; lleva en sus ropas las letras C. B. Se hallaba en estado interesante bastante avanzado y algunos pasajeros reconocen en ella a una viajera que embarcó en Almería, en compañía de su esposo.

Un triste episodio—

En Montevideo se halla desde el sábado [illegible] la señorita María Luisa Pinasco en compañía de su familia, que se hallan radicados en Rosario. Dicha señorita aguardaba, en [illegible] la llegada, en el "Príncipe de Asturias", del señor Jorge Ottone, que venía de Génova a contraer enlace con ella. El señor Ottone, como se sabe, ha perecido en el naufragio, juntamente con el padre y uno de sus hermanos, habiéndose salvado de esta familia sólo un hermano menor. Es de presumir la desolación de la niña al ver su idilio tan tristemente truncado.

Socorros para los náufragos—

Las comisiones de socorros constituídas por las sociedades españolas para reunir fondos destinados a auxiliar a las víctimas del naufragio que han perdido todos sus recursos, [illegible] organizado diversas celebraciones con tal objeto.

La comisión de la sociedad Casal Català llevará a cabo el día 13 del corriente, en el teatro Buenos Aires, un festival a beneficio de las víctimas del Príncipe de Asturias, con el siguiente programa:

Primera parte. — Concierto por el Orfeón Català: "La donzella de la costa", Bartomeus; "La nit de l'amor", Morera; "El russinyol", [illegible] "Marien", Freixas; "Primavera eterna", Morera.

Segunda parte. — 1. Mendelsohn, Primer tiempo y andante del concierto en "sol menor", para piano, por la señorita Leticia Clancio (del instituto musical Fontova. 2. a) "Aria", Bach; b) "Reverie", Schumann; c) "Rapsodia húngara", Popper, por el violinista señor Ramón Vilaclara, acompañado al piano por el profesor señor R. Guitart. 3. "Barcarola", Albéniz; "Viva Navarra", Larregla, al piano por la concertista señorita Carmen Arna. 4. "Barceuse", Simón; "Zigeunerweisen", Sarasate.

Tercera parte. — Por el Orfeón Català: "[illegible]rda", Morera; "Barcarola", Weber; "[illegible] desitit", Freixas; "Negra sombra" (balada gallega), Montes; "La patria nova", Grieg.

Otro festival que alcanzará gran éxito es el que organiza la junta de socorros constituída por los presidentes de sociedades españolas. Este festival tendrá lugar en el teatro San Martín y cuenta con el concurso de distinguidos artistas.

El "P. de Satrústegui"—

MONTEVIDEO, marzo 10. — El vapor español "P. de Satrústegui", que era esperado aquí hoy a mediodía, no llegará sino esta noche a las 10. Así lo acaba de radiotelegrafiar su capitán.

LA GUERRA EUROPEA

SITUACION POLITICA

ALEMANIA Y PORTUGAL — DECLARACION DE GUERRA — CONSECUENCIAS DEL CONFLICTO — LA GUERRA DE SUBMARINOS — ESTADO DE LA CUESTION — LA CONTROVERSIA ANGLO-GERMANA ANTE ESTADOS UNIDOS — EXPECTATIVA GENERAL.

La situación creada por Portugal con motivo de la requisa de los buques mercantes alemanes internados en sus puertos y su poca satisfacción respecto a las protestas de Alemania ha traído como consecuencia lógica la declaración de guerra a la república portuguesa por el imperio germánico.

Esta actitud de Alemania no aportará grandes modificaciones por el momento a la situación general de la guerra.

Se comprende que el gobierno imperial no podrá ocuparse en estos instantes de Portugal. Sin duda ha querido con su resolución sentar precedentes y establecer que no reconoce derecho a los neutrales para apoderarse de sus buques internados o sorprendidos por la guerra en puertos de países con los cuales mantiene buenas relaciones.

Esto no quiere decir que Alemania no se preocupará de Portugal. Dado el espíritu de empresa y de audacia de los alemanes, no es aventurado suponer que en cuanto vean una oportunidad procurarán castigar lo que consideran una infidencia de Portugal.

Así parece entenderlo también el gobierno portugués, pues acaba de convocar a las reservas de su marina.

No cabe duda alguna que la política de la república lusitana ha sido inspirada por el gabinete británico que siempre ejerció enorme influencia sobre los destinos de Portugal, y que esta política responde al deseo de utilizar para sus necesidades marítimas los buques alemanes requisados por las autoridades portuguesas.

Este estado de guerra sin actos militares no resulta extraño en esta contienda europea, pues ya hemos visto que Italia declaró la guerra a Turquía y su acción ha sido nula. De manera que ese precedente va a ser imitado.

La declaración de guerra de Alemania ha originado cierta nerviosidad en España, y el gobierno de Madrid estudia las consecuencias que ese estado de cosas puede acarrear a la península.

Acostumbrados como estamos ya a las sorpresas de todo género no nos llamaría mayormente la atención el hecho de que surgieran nuevas complicaciones internacionales.

La guerra ha entrado en su período al parecer decisivo y esto aumenta la expectativa mundial.

El presidente de Estados Unidos tiene ya en su poder todos los elementos de juicio necesarios para fijar su criterio acerca de la política naval de Alemania y de la mucha o ninguna justicia que le asiste para reanudar en forma implacable su guerra de submarinos, con motivo de haber armado los aliados los buques mercantes.

El memorándum de la cancillería alemana es bastante explícito, y sostiene una doctrina que dará qué pensar a Mr. Wilson.

Inglaterra ha rectificado varios puntos de ese documento y alega que Alemania ejerció represalias con sus submarinos antes de que el gobierno británico instruyera a sus cónsules.

Mr. Wilson se halla ahora en las condiciones de un juez ante el cual los beligerantes exponen sus respectivos derechos.

Estados Unidos tendrá que decidirse. Las últimas informaciones acerca de este asunto dan a entender que se ha producido en la Unión un ligero cambio favorable a la tesis alemana, si bien en forma muy limitada.

Uno de los más importantes asuntos a debatirse es determinar la diferencia que existe entre el armamento ofensivo y defensivo de los buques mercantes. Mientras no se dilucide este punto, que servirá de base al juicio de Mr. Wilson, no podrán fijarse reglas.

Este estudio exigirá algún tiempo y las negociaciones continuarán durante varios días hasta que Estados Unidos adopte una resolución definitiva.

Háblase también de que en forma oficiosa se recomendará a los ciudadanos de la Unión que no se embarquen en buques armados de los países neutrales.

Si esto esto se confirma, Alemania conseguiría indudablemente una mayor libertad de acción y Estados Unidos se evitaría conflictos y situaciones comprometedoras.

No vemos que ningún interés pueda llevar al presidente Wilson a arrastrar a su país a la guerra. Estados Unidos se halla en una era de prosperidad que no tiene ejemplos en la historia económica, y su entrada en la lucha le ocasionaría enormes gastos y conflictos internos sin mayor horizonte de compensaciones.

Creemos que el presidente Wilson buscará una fórmula salomónica para salir del paso y que si bien no reconocerá el derecho absoluto de Alemania de hacer la guerra con submarinos contra los buques mercantes, tampoco se opondrá en forma absoluta dejando abierto un pequeño margen a la acción naval de Alemania.

Esta es la consecuencia que parece desprenderse de los datos que tenemos a la vista, pero la infabilidad no es nuestro patrimonio, y humano es errar.

Portugal en guerra con Alemania

Actitud resuelta del gobierno portugués

¿AS RESERVAS DE LA MARINA LLAMADAS A LAS ARMAS. — ENTREGA DE PASAPORTES AL MINISTRO DE PORTUGAL EN BERLIN. — LA DECLARACION DE GUERRA DE ALEMANIA. — TEXTO DEL DOCUMENTO. — DESMENTIDO DEL GOBIERNO DE LISBOA. — OTRAS INFORMACIONES.

LISBOA, marzo 10. — La declaración de guerra de Alemania a Portugal no ha causado mayor efecto. Este hecho estaba descontado por el gobierno, pues antes de decretar la requisa de los buques alemanes, el jefe del gabinete, señor Costa, conferenció con el presidente de la república, señor Machado, y ambos decidieron que no se hacía lugar a ninguna de las protestas que presentara la cancillería alemana.

La opinión pública ha recibido con marcada indiferencia la declaración de guerra de Alemania. Sabe perfectamente que Alemania está en la impotencia de hacer daño a Portugal, y Portugal, en cambio, puede ser un precioso auxiliar de los aliados.

El llamamiento de las reservas de la marina lusitana obedece solamente a medidas precaucionales, y al fin de completar y poner en pié de guerra a las tripulaciones de la escuadra.

En la sesión que se verificará el 19 del corriente, el gobierno explicará al parlamento los móviles que lo indujeron a dictar la requisa de buques alemanes, y dará cuenta a las cámaras de la declaración de guerra del imperio alemán.

MADRID, marzo 10. — La situación en que se ha colocado Portugal y su intervención directa en la guerra es causa de preocupaciones para el gobernante español.

El jefe del gobierno, conde de Romanones, conferenció con el rey Alfonso y más tarde tuvo una larga conversación con el ministro de la guerra, general Luque, y con el señor Miranda, ministro de la marina.

Hasta este momento no se han adoptado medidas en ningún sentido, pero se cree que España, dada la vecindad de Portugal no podrá permanecer inactiva.

Algunas personas relacionan este asunto con la insistencia del general Luque, en poner en pie de guerra 500.000 hombres.

NUEVA YORK, marzo 10. — De Berlín llegan las siguientes informaciones acerca de la actitud asumida por Alemania ante Portugal:

"Que Alemania al declarar la guerra a Portugal, hace presente que es paso necesario en vista de la ilegal confiscación de buques alemanes que se hallaban en puertos portugueses; en vista de que los barcos de guerra ingleses se portan en Madeira como si fuera una colonia británica y emplean los puertos portugueses como base de operaciones; en vista de que los ingleses atacan a las tropas germánicas atravesando la frontera de las posesiones portuguesas en el Africa sud-occidental alemana y Angola, y en vista de que los parlamentarios portugueses insultan a Alemania sin recibir una advertencia de su gobierno.

La declaración de guerra dice que el embargo de buques alemanes es contrario a la ley y a los tratados firmados entre Alemania y Portugal, y añade:

"Alemania, por consiguiente, se ve obligada a abandonar la actitud indulgente que había mantenido, a causa de la inexplicable conducta de Portugal".

La declaración concluye así:

"Alemania se considera desde ahora en estado de guerra con Portugal".

NUEVA YORK, marzo 10. — Despachos de Berlín informan que le fueron entregados sus pasaportes al ministro de Portugal.

Al mismo tiempo se puso en sus manos la siguiente nota:

"Según lo dispuesto por un tratado existente entre las dos naciones, al embargo de los buques alemanes debió proceder un acuerdo con los propietarios de dichos barcos en lo que se refiere a su precio, comprometiéndose Portugal a indemnizar a los interesados. Además, según ese mismo tratado, tal embargo sólo podía efectuarse en caso de necesidad pública por parte de Portugal.

"El tonelaje de los barcos confiscados es muy superior al que necesita Portugal para subsanar la escasez de tonelaje de que sufría.

"El gobierno portugués no trató siquiera de ponerse en comunicación con los propietarios de los barcos ni con el gobierno alemán.

"Esos hechos ponen forzosamente de manifiesto que Portugal se considera vasallo de Inglaterra y atiende a los intereses y deseos ingleses más que a toda otra cosa.

"Portugal se ha apoderado de los buques alemanes de una manera que se debe estimar como una provocación a Alemania. La bandera alemana fué arriada en dichos barcos izándose en seguida la bandera de guerra portuguesa. Inmediatamente después el navío insignia de la flota portuguesa disparó salvas saludando la bandera.

"El ministro alemán en Portugal protestó contra ese embargo ilegal; sin embargo Portugal sostiene que Alemania no ha protestado.

"El 4 de marzo el ministro portugués en Berlín entregó al ministerio de relaciones exteriores una nota de su gobierno negando la justicia de las reclamaciones alemanas.

"Una copia de esta nota ha sido enviada al ministro alemán en Lisboa, junto con instrucciones para que informe al gobierno portugués del texto de nuestra declaración.

"Consiguientemente, desde ahora Alemania se considera en estado de guerra con Portugal".

LISBOA, marzo 10. — El gobierno de Portugal ha desmentido el rumor de que va a decretar el embargo de las propiedades de súbditos alemanes en territorio lusitano.

Aún no se sabe que legación se encargará de los intereses de Alemania en Portugal. Créese que será la de España o la de Estados Unidos.

Graves disturbios en Alemania

AMSTERDAM, marzo 10. — El "Telegraaf" anuncia que en Colonia se produjeron serios desórdenes el martes último a raíz de las pérdidas importantes sufridas por los alemanes en Verdun.

La artillería ha sido emplazada en las calles para intimidar a la población.

En el frente oriental

ATAQUES DE DIRIGIBLES

Avances rusos contenidos

UNA TENTATIVA ALEMANA FRACASADA

COPENHAGUE, marzo 10. — Las noticias que se reciben de Berlín y Petrogrado dan a comprender que las operaciones en el frente oriental, exceptuando algunos combates sin importancia de carácter local, continúan casi paralizadas.

La actividad de ambos contendores se limita por lo general a hacer explotar minas y a verificar ataques aéreos.

Recientemente los dirigibles alemanes emprendieron una serie de ataques contra las vías de comunicación rusas. Varios de estos hechos han tenido resultados. Uno de ellos, el llevado a cabo contra el ferrocarril que conduce a Minsk, ha privado por el momento a los moscovitas de una importante línea de comunicación.

En varios puntos del frente los rusos intentaron avances, todos los cuales fueron rechazados. Estas tentativas moscovitas han dado lugar a sangrientos encuentros cuerpo a cuerpo en la región comprendida entre Baranovitschi y el río Pripet. Las tropas del archiduque José Fernando se han distinguido por su energía y bravura en esos encuentros.

LONDRES, marzo 10. — Comunican de Bucarest que en Czernowitz, capital de la Bukovina, reina el pánico a consecuencia de las noticias relativas a la próxima ofensiva de los rusos en la frontera de la Besarabia.

Los habitantes de la ciudad abandonan en masa sus hogares, dirigiéndose al interior de Hungría.

Asegúrase que los alemanes han requisado todos los víveres que había en Czernowitz, lo que ha creado a los habitantes una situación insostenible.

PETROGRADO, marzo 10. — El ministerio de guerra publicó el siguiente boletín:

"Fuerzas alemanas considerables intentaron cruzar el Dvina, cerca de Schollkockenhusen al Este de Friedrichstadt, y fueron dispersadas por nuestro fuego.

"Al Nordeste de Jacobstadt, los alemanes bombardearon nuestros acantonamientos.

"La artillería pesada enemiga hizo fuego contra Livenhof y las estaciones ferroviarias cercanas de Tzargrad y Vietzgal.

"Cerca de Illoukst nuestros destacamentos de reconocimiento destruyeron un puesto avanzado enemigo, tomando algunos prisioneros.

"Al Nordeste de la estación de Olyk invadimos las trincheras enemigas en pleno día. Sus defensores fueron en parte bayoneteados y en parte tomados prisioneros.

"En la región del río Opperiowa nuestro fuego dispersó a grandes fuerzas enemigas que trataban de llegar a nuestras trincheras.

"En Galitzia, en la región de Tserbroff, al Noroeste de Tarnapol, el enemigo emprendió una ofensiva nocturna, apoyada por rachas de artillería, fué rechazada por nuestra fusilería y tomamos prisioneros".

En el frente austro-italiano

PROGRESOS DE LOS PENINSULARES EN EL ISONZO

DUELOS DE ARTILLERIA

Cañoneos en Col di Lana

ROMA, marzo 10. — Subscripto por el generalísimo Cadorna, apareció el siguiente comunicado oficial:

"El mal tiempo continúa en la región montañosa. El enemigo trató de utilizar los efectos peligrosos de la nieve, durante el día de ayer, en la zona de Pagazuci, empleando bombas para provocar una avalancha en dirección a nuestras posiciones; pero no nos causó daños.

"A pesar del mal tiempo, nuestras tropas persistieron en sus audaces actividades. Durante los últimos pocos días consiguieron extender su línea de ocupación en la zona difícil situada entre ambos picos del Tofana.

"Se realizaron algunos progresos en el Isonzo medio y en el sector de Sagora.

"Ayer nuestra artillería replicó al fuego del enemigo en todo el frente, dispersó a las tropas austriacas ocupadas en robustecer sus posiciones y también hizo algunos blancos eficaces en los acantonamientos de la reserva, situados detrás del frente".

NUEVA YORK, marzo 10. — Por vía Berlín recibióse el siguiente despacho oficial de Viena, con detalles de las operaciones en la frontera austro-italiana:

"El mal tiempo impidió las operaciones y hubo soalmente combates de artillería en los sectores de Col di Lana y de San Michele".

ROMA, marzo 10. — Han sido incorporados al ejército 7.172 subtenientes de infantería, 725 de artillería y 481 de ingenieros.

Muchos de estos jóvenes oficiales salieron para el frente, destinados a los regimientos que se hallan en campaña.

ROMA, marzo 10. — Anoche regresó a su cuartel general en el frente de batalla, el rey Víctor Manuel.

Lo acompaña el general Brusali, jefe de su cuarto militar.

Es posible, según se dice, que el soberano regrese a la capital, durante los días de semana santa.

Víctor Manuel, a pesar de las penurias de la campaña, goza de excelente salud y ha perdido poco.

ROMA, marzo 10. — Es tema de muchos comentarios el artículo ublicado por "Tribuna", órgano oficioso, acerca de la dominación del Adriático.

En uno de los párrafos de dicho artículo, que se cree inspirado por el ministro de Relaciones Exteriores barón Sonnino, se dice lo que sigue:

"Alemania no se acordó de la existencia del Mediterráneo para Italia, sino después que esta última demostró no querer sacrificar sus derechos en el Adriático, no pensando que dicho mar es también mediterráneo y que una nación marítima por excelencia, tenía la suprema necesidad de fortificarse mayormente en el golfo de Venecia.

"La culpa que tuvo Italia es la de no haberse opuesto a Austria y no haberse presentado, a su debido tiempo, en el mismo escenario elegido por su eterna rival y enemiga.

"Es necesario restablecer la verdad de los hechos y de los acontecimientos, que los diarios alemanes quieren tergiversar y desnaturalizar.

"Austria venció a Montenegro y a Serbia, en unión de Bulgaria y Alemania, realizando una hazaña poco gloriosa, mientras que Italia no combatió al lado de Montenegro, ni tampoco se apresuró a aconsejar a Serbia.

"Pero ahora, para Italia, gracias a la alianza, las cosas se presentan con otro aspecto. La guerra continúa, porque no la terminó, por cierto, el compromiso del general montenegrino.

"Libres, unidos, fuertes, haremos las cuentas al terminar la guerra y sabremos asegurarnos los más amplios derechos para una paz duradera".

SITUACION MILITAR

LA BATALLA DE VERDUN — LA LUCHA POR LA POSESION DEL FUERTE DE VAUX — EL COMBATE EN EL BOSQUE DE CORBEAUX — NOTICIAS CONTRADICTORIAS — EXITO FRANCES AL OESTE DEL BOSQUE DE LE PRETRE — OTRO EXITO REPUBLICANO EN LA REGION DE SEPPOIS — GUERRA ENTRE ALEMANIA Y PORTUGAL — EN LOS FRENTES ORIENTAL Y AUSTROITALIANO.

La batalla de Verdún continúa con la misma intensidad. Es todo cuanto puede decirse sin temor a equivocarse. En lo que se refiere a los nuevos avances alemanes o las reconquistas francesas, hay que mantener el juicio en suspenso. Pocas veces desde que estalló la guerra las informaciones oficiales de París y Berlín han sido tan contradictorias. Veamos:

Refiriéndose a la lucha por la posesión del fuerte de Vaux los alemanes anuncian lo siguiente:

"Al este del Mosa, a fin de acortar las comunicaciones entre nuestras posiciones al sur de Douaumont y nuestras líneas, en el distrito del Woevre, atacamos y tomamos la aldea y el fuerte blindado de Vaux, y las numerosas posiciones fortificadas de las cercanías. El ataque fué realizado de noche por los regimientos de la reserva de Posen, al mando del general von Puretzkzy-Cornitz".

Por su parte los franceses en su boletín de la tarde se expresan de este modo:

"Al este del Mosa la batalla continuó con tenacidad. Ayer y durante la noche, los alemanes efectuaron varios ataques con grandes fuerzas contra nuestras posiciones entre Douaumont y la aldea de Vaux. A pesar de lo intenso del fuego de artillería y de la violencia de los asaltos enemigos, no lograron romper nuestras líneas. Algunas fuerzas de infantería alemana, que penetraron momentáneamente en Vaux, fueron en seguida desalojadas mediante un contraataque a la bayoneta".

Y en el de la noche añaden:

"Al este del Mosa los alemanes efectuaron repetidos ataques contra nuestro frente de Douaumont a Vaux. Debido al violento fuego de nuestra artillería y de nuestra fusilería, fracasó un fuerte ataque que inició el enemigo saliendo de la aldea de Douaumont. Rechazamos también los furiosos asaltos alemanes contra el pueblo de Vaux y causamos a los atacantes bajas considerables. Al cabo los alemanes atacaron varias veces en formación cerrada y con extremada violencia nuestras trincheras al pie de la colina sobre la cual se halla el fuerte de Vaux. Rechazamos esos ataques mediante nuestras cortinas de fuego y ocasionamos a los asaltantes enormes pérdidas".

Ante una contradicción tan completa no cabe comentario alguno. Todo lo que dijéramos sobre el hecho resultaría parcial o apasionado.

Los germanófilos creerán al parte alemán y los francófilos al francés — es cuestión de sentimiento más que de criterio; — pero nosotros preferimos mantener nuestro juicio en suspenso hasta que noticias posteriores confirmen una u otra de las dos versiones. La decisión por uno o por otro se hace sumamente difícil, porque hasta ahora tanto los boletines alemanes como los franceses han sido en general verídicos.

Lo peor de todo es que en los partes aparecidos hoy no hay sólo esa contradicción. Hay otra relativa al bosque de Corbeaux. Los alemanes dicen que desalojaron a los soldados republicanos que aun quedaban en dicho bosque, y los franceses aseguran que continuaron avanzando en ese punto, el cual ocupan ahora casi totalmente. En este caso la contradicción puede ser una cuestión de horas. El boletín germánico se refiere a operaciones del miércoles, mientras que el francés se refiere a la acción de ayer. Sin embargo, en este caso tampoco queremos aventurar un comentario.

Haciendo caso omiso de esos informes contradictorios, puede afirmarse que el día de ayer ha sido afortunado para los franceses. Las tropas republicanas obtuvieron éxito en un ataque por sorpresa al oeste del bosque de Le Pretre haciendo 20 prisioneros. En la alta Alsacia, después de una lucha con granadas de mano, los soldados de la república arrebataron a sus enemigos una sección de trinchera en la región comprendida entre Largue y Seppois. Este es el segundo éxito francés en esa zona y con él han recuperado casi completamente el terreno que les quitaron los alemanes a mediados del pasado mes.

Alemania ha declarado la guerra a Portugal. Las consecuencias militares de este hecho son tan insignificantes que casi no vale la pena hablar de ellas. ¿En qué forma eficaz puede contribuir Portugal a la derrota de Alemania? ¿En qué forma grave puede Alemania atacar a Portugal? Alemania y Portugal se contentarán con mostrarse los puños como dos sujetos que riñen de balcón a balcón, teniendo la calle en medio.

En los frentes oriental y austroitaliano la situación no se ha modificado.

LA ACCION NAVAL

Actividad de los submarinos alemanes

HUNDIMIENTO DEL VAPOR "LOUISIENE". — MOVIMIENTOS DE LA ESCUADRA ALEMANA. — DIVERSAS INFORMACIONES AL RESPECTO. — EL BUQUE PESQUERO "YOUNG HARRY". — COMENTARIOS DE LA PRENSA DE LONDRES. — PROPOSITOS ATRIBUIDOS A LOS AUSTRIACOS. — OTRAS NOTICIAS.

PARIS, marzo 10. — Anuncian de El Havre que el vapor francés "Louisiane" ha sido echado a pique.

La tripulación logró salvarse.

Dicho buque no llevaba pasajeros.

El "Louisiane" desplazaba 5.109 toneladas y pertenecía a la Compagnie Generale Transatlantique.

LONDRES, marzo 10. — Las recientes noticias sobre movimientos de la escuadra alemana en el mar del Norte han provocado numerosos comentarios de la prensa.

Los diarios recuerdan las palabras de Mr. Churchill en la cámara de los comunes sobre una posible sorpresa de la flota germánica y dicen que es necesario que la escuadra inglesa trate de impedir estas salidas de los buques enemigos.

Los alemanes se proponen aumentar en forma considerable el bloqueo contra Inglaterra. Esto constituye una amenaza para los países neutrales por las grandes dificultades que creará a la navegación.

Un alto oficial naval ha declarado que los alemanes recientemente han vuelto a colocar gran número de minas en el mar del Norte y en el canal de la Mancha, ocasionando una gran confusión en la navegación de los neutrales.

El bloqueo — agregó — no solamente aislaría a Holanda, lo cual es contrario a lo estipulado en la convención de La Haya, sino que impediría a los Estados Unidos que realizaran su humanitaria labor de abastecer de provisiones a la población civil de Bélgica. Hasta ahora se han hundido varios barcos norteamericanos de los que llevan provisiones a Bélgica.

AMSTERDAM, marzo 10. — Son muy numerosas las informaciones que llegan acerca del paso de la flota de guerra alemana por el mar del Norte.

La mayoría de esas informaciones señalan esa escuadra como compuesta de 50 unidades, entre las cuales veíanse un dreadnought de los más modernos y algunos de tipo antiguo. Escoltaban a los grandes buques muchos torpederos y dos zeppelines.

Un remolcador holandés vió pasar la flota a 165 millas al oeste de la desembocadura del río Elba, y otro buque pesquero holandés la divisó a 35 millas al noroeste de Yumiden.

Aseguran los marinos que vieron a los buques alemanes que están pintados de verde, color que los hace invisibles a alguna distancia.

Grandes nubes de humo ocultaban a los buques.

Otro testigo refiere que en el reciente raid de zeppelines contra las costas inglesas los dirigibles iban escoltados por tres cruceros, varios destroyers y algunos submarinos.

Uno de los zeppelines descubrió la flota británica y la señaló a la escuadra alemana, y ésta cambió de rumbo, regresando a su fondeadero, siguiendo viaje a la Gran Bretaña el zeppelin.

Segn otras informaciones, la flota alemana fué vista la mañana del lunes desde las siete hasta las doce, y, según todas las señales, realizaba maniobras en gran escala.

A las siete de la mañana los buques se dirigieron al sur, y, entre las 10 y las 11, regresaron al nordeste, formando tres escuadras.

Durante esas evoluciones cambiaron de formación muchas veces.

Cada crucero iba acompañado de un torpedero.

Durante las tres horas de las maniobras un gran zeppelín volaba sobre los buques.

Se asegura que los buques de la flota alemana que cruzó por el mar del Norte llevaban las chimeneas y la popa pintadas de amarillo y la proa de gris.

LONDRES, marzo 10. —Por informaciones recibidas en esta capital se sabe que el barco pesquero inglés "Young Harry" ha sido hundido por un submarino alemán.

La tripulación del "Young Harry" fué desembarcada.

LONDRES, marzo 10. — En los últimos días ha aumentado considerablemente la actividad de los submarinos.

Sábese que en las aguas al oeste de Inglaterra se encuentran numerosos sumergibles.

LONDRES, marzo 10. — Comunican de Roma que los dreadnoughts rusos, cuyo equipo se termina en un puerto del mar Negro, están destinados a escoltar un gran ejército que se embarcará en Odessa para Trebisonda.

Anúnciase, por otra parte, que los austriacos han prometido a Alemania renovar las hazañas del Goeben y del Breslau, con los dos dreadnoughts que piensan llevar al mar Negro, rompiendo el bloqueo del Adriático.

Los austriacos se proponen también, según aseguran, enviar submarinos a dicho mar.

ROMA, marzo 10. — "Tribuna" ha recibido la información de que en un puerto de Dalmacia se están alistando dos dreadnoughts de los más poderosos y veloces de la escuadra austro-húngara.

Esta noticia se relaciona con otra recibida también por "Tribuna", la cual anuncia que los alemanes y los turcos están recogiendo las minas que obstruyen los Dardanelos.

Los dreadnoughts austriacos tratarán muy en breve de romper el bloqueo del Adriático, burlar la vigilancia de la escuadra italiana y los buques aliados y correr en socorro de Turquía, que se halla grandemente comprometida en el mar Negro, a causa de la absoluta superioridad de la flota rusa en aquellas aguas que obran de concierto con las fuerzas que operan en tierra a las órdenes del gran duque Nicolás, desarrollando una extraordinaria rapidez de acción.

Debe notarse que el Goeben, nave con que cuentan los turcos, se halla en un estado que lo pone fuera de combate, y que los turcos y alemanes se encuentran así imposibilitados de tomar ninguna iniciativa en el mar Negro.

Además, se asegura que entrarán ahora en actividad dos superdreadnoughts rusos, cuya construcción es adelantó con motivo de la guerra.

Sólo la llegada de los poderosos dreadnoughts austriacos resolvería, por tanto la situación de los turcos, que es pésima en todos sentidos, también por la escasez de víveres, que se siente mucho en Constantinopla.

Un contraste sugerente

Bajo este título dice "El Día" de La Plata: "Ayer fueron designados por la convención de delegados del partido radical los candidatos a diputados por la provincia de Buenos Aires, que sostendrá la agrupación en los comicios de abril. El acto se verificó en esta ciudad de La Plata, a la que vinieron los miembros de la convención, desde todos los extremos de la provincia, donde viven, donde trabajan, donde tienen sus familias y su arraigo.

"Los candidatos designados son así mismo, como tenía que suceder, hombres de la provincia, domiciliados en ella o vinculados a la misma por grandes intereses, por actuación constante y por tradición.

"Esos candidatos no venían indicados ni impuestos por nadie. Los convencionales tenían, al respecto, la más amplia libertad de acción y la hicieron valer sin limitaciones, prestigiando cada uno a los candidatos que creía más meritorios o más capaces. La confección de la lista fué, como consecuencia, una tarea larga y difícil, pues cada grupo de convencionales o cada uno de éstos trabajaban empeñosamente por los candidatos de sus simpatías, dividiéndose luego los sufragios con arreglo al considerable número de opiniones."

. . . .

"Frente a esa convención representativa, formada por delegados que disfrutaban de la mayor independencia, para el desempeño de su misión; designados ellos a su vez en asambleas primarias realmente populares — convención que designó después de numerosas votaciones los candidatos que reunen positivamente la mayoría de los sufragios, que son hombres de la provincia, con actuación y arraigo en ella — se destaca la lista del P. O., confeccionada por el gobernador Ugarte, y entregada a los favoritos para que la hagan conocer en una reunión clandestina, en la capital federal, en cuya reunión hay la seguridad de que la aclamarán todos dócilmente."

"La lista del gobernador, que hace días se conoce, a pesar de que recién el 13 se entregará a la publicidad oficialmente, no solo forma contraste con la del partido radical, por manera como han sido confeccionadas — la una después de una serie de asambleas, donde todos tienen derecho a intervenir en su formación, y la otra por un gran elector, despóticamente — sino por su composición, pues mientras en aquella predominan los hombres de la provincia en ésta casi no hay más que metropolitanos; mientras aquellos son hombres de posición, de méritos y de capacidad indiscutible, abundan entre estos los necesitados, que aspiran por el sueldo y por las gangas de la posición; que son incapaces de desempeñar funciones tan delicadas y tan complejas, y cuyos méritos para figurar en la lista no son otros que su condición de favoritos incondicionales del gobernador o la posibilidad en que han estado de pagar la candidatura a mayor precio que otros.

"Como si se tratase de un empleo cualquiera, es el gobernador el que lo confiere, no por el mérito, por la aptitud, por servicios al partido que no existen, por las condiciones intelectuales o morales, sino por la docilidad, por conformidad constante o porque son favoritos del gran elector.

"Aquellos representarán a un gran partido político y habrán alcanzado la posición por sus cabales, y estos representarán al gobernador, cuyos intereses y no los de la provincia irían a defender si llegaran, como hacen los que ahora tienen en el congreso la misma misión, que cumplen impasiblemente, con absoluta abstención de los grandes intereses públicos que no son siquiera capaces de apreciar.

"El contraste que señalamos, tan expresivo, tan característico es el que existe entre el viejo régimen que agoniza, cuyos despojos se inhumarán el 12 de octubre y las nuevas fuerzas que surgen, llenas de anhelos generosos, inspiradas en el bien, dispuestas a reaccionar contra la corrupción y la inmoralidad ambiente, que no ha respetado ni el sufragio, ni la justicia, ni la escuela."

. . . .

De tierra adentro

La Rioja intelectual

XIV

El desambiente. — El doctor César Reyes. — Un hombre sin amigos. — La sonrisa de la aldea.

Sé que estas prosas han de producir más de un escozor a mis amigos y enemigos de la provincia. Ello no importa; ya que el arte y el periodismo no tienen otra nobleza que la verdad.

Con franqueza: La Rioja, como San Luis, Catamarca, Jujuy, etc., carece de vida intelectual. La política insume toda su actividad; y las pocas horas de "ocium" latino que le restan, las emplea en contar relatos a lo don Lucas Córdoba, o en numerar las constelaciones. De ahí que fuera de las veladas de Pelagio B. Luna en que reune a sus admiradores y en las cuales el hombre diserta sobre temas de alta política; amén de algún artículo acerado de Francisco Balgorri; fuera de ciertas conferencias de Floridor Orihuela, por cuya varonía circula la sangre insurgente y romántica del llanista, los demás no firman su labor.

No menciono en la nómina al ingeniero Pedro Bazán, que actualmente está radicado en Catamarca, y es, a no dudarlo, la mentalidad más sólida y bellamente integrada. En breve os hablaré de Pedro Bazán: escritor, erudito, dramaturgo, poeta y hombre de mundo, a la manera de Garcilaso.

Volviendo al tema: en la Rioja no hay círculos intelectuales como existen en Córdoba, Mendoza, el Paraná, Tucumán y Buenos Aires. Muchos espíritus se sustraen al dolor de concebir y no les gusta someterse a las pruebas del campo literario. ¿Por qué? ¿La somnolencia del clima tiene la culpa?

El doctor César Reyes—

Previo estos antecedentes y definida en mi espíritu la idea del desambiente, no dejaron de llamarme la atención las colaboraciones de César Reyes, fechadas en La Rioja y publicadas en la "Revista de Derecho, Historia y Letras", de Zeballos; "Prometeo", "Ideas y Figuras", "La Acción", de Buenos Aires; en algunos diarios y revistas de Córdoba; y en "El Independiente", de La Rioja. Me interesé por esta cosecha de mi terruño y traté de seguir al sembrador en todas sus andanzas. Sus artículos de sociología pegaban de frente y sus producciones jurídicas denunciaban, no al leguleyo del código, sino al espíritu libre, armado de erudición, coraje y vértebras empinadas hacia arriba. Pronto adquirí en una librería su tesis sobre "La Sociedad Argentina", presentada a la Universidad de Córdoba para optar al grado de doctor en derecho, y rechazada en virtud de contener ideas iconoclastas. Al poco tiempo llegaron a la sección Bibliografía de un diario donde trabajo algunos volúmenes del mismo autor, conteniendo vistas fiscales y acusaciones terribles. Otros se referían a historia, filosofía del derecho y costumbres, etc. Leí todo para darme cuenta del hombre. Confieso que hubo momentos en que la prosa un tanto bravía y el estilo casi sin oasis llegaron a cansarme, pero seguí porque dentro había médula. Después entablamos una relación epistolar y nos hicimos amigos.

Pertenece César Reyes a esa clase de hombres estudiosos, intolerantes con los convencionalismos sociales; francos en demasía; tesoneros en la lucha y predestinados a ser el blanco de todas las diatribas y sonrisas de la aldea. Es individualista, pero no egoísta. Su doctrina, como es lógico, tiene por norte la preparación de la unidad racional y fuerte, base de la colectividad vigorosa. El concepto es transparente y no requiere explicación; pues necesitamos forjar hombres insignes si queremos tener una humanidad insigne.

Los filósofos ingleses con Spencer a la cabeza; la Alemania multipotente con Nietszche por vanguardia; Alberdi, Sarmiento, Ameghino, Lugones, Ingenieros y los maestros del derecho moderno, son sus compañeros de vigilia. Actualmente escribe algunos ensayos sobre historia de La Rioja y se propone continuar el Bosquejo histórico dejado por su padre.

El Dr. César Reyes como fiscal ha producido algunas vistas importantes, que han relampagueado un momento y luego se han perdido en la atmósfera rarefacta del foro riojano. Al respecto, todos me han hablado con los puños cerrados en contra suya; y yo al momento evoqué las palabras de Amiel: "Cuando todos abominan de un juez, seña que es juez".

Algo debe haber en el fondo de estas cosas; pero es el caso que Reyes estudia, trabaja y publica; no ha vendido su toga; se bate con nombre propio en la arena del periodismo y ha trascendido más allá de los estrechos límites de la provincia.

Ahora leed el siguiente artículo escrito para LA EPOCA:

EL ATRASO EN PROVINCIAS

Para LA EPOCA.

Es la causa el españolismo; es decir, 1.o la tradición inquisitorial, 2.o la politiquería, y 3.o el menosprecio al trabajo. La ciudad desde donde esto escribo, La Rioja, tiene «tres siglos y medio" de existencia, y cuenta solo con siete mil habitantes; en cambio la ciudad de Denver, en el desierto del Colorado de los Estados Unidos, con suelos menos favorables que esta provincia de La Rioja, que no cuenta más de sesenta años, poblada con raza "liberal, individualista y laboriosa", tiene ya más de doscientos mil habitantes.

Y sin embargo de tener tan preciosos ejemplos a nuestras vistas, todavía seguimos insistiendo con los viejos métodos del atraso.

Con las rogativas a los santos, y a los dirigentes politiqueros para remediar los males sociales e individuales, como si la sociología no fuera una ciencia "natural".

En estos días, desde el 24 de noviembre hasta el 9 de enero, la gente que ha acudido de toda la campaña (alrededor de tres mil almas) no se ha ocupado sino de visitar los "pesebres", de vestirse de "alferes" y de "alles", haciendo cortejo a San Nicolás (fiesta religiosa indiana), inventada por los jesuitas aquí, cuando la dominación española, y en hacer cortejo además a los tres reyes magos, que, según expresa Voltaire, jamás pudieron, siendo de tal linaje, largarse de a pie y a la ventura millares de leguas conduciendo a las espaldas una carga de oro, cuyo peso excede a todas las fuerzas humanas, para un niño que nacía en las cavernas y es ignorado aún...

Y para resolver algo en política se espera que venga el senador Joaquín V. González o escriba alguno de los tipos determinativos del país.

"¿A dónde vamos?" conteste desde la tumba el malogrado escritor Agustín Alvarez, autor de la exacta cuanto poética fórmula argentina del atraso, ya que tan pocas voces se levantan de los vivientes para protestar de las causas del estancamiento y retroceso nombradas.

César Reyes.

La Rioja, enero 10 910.

Un parecer.—

Si bien las sonrisas y diatribas de la aldea son el cortejo proverbial de las almas que piensan y obran libremente, no he de negar que César Reyes aún no ha suavizado las aristas de su temperamento. Sé que procede con sinceridad, pero a veces no es posible romper prejuicios que interceptan el camino como una montaña. Su temple combativo y revolucionario no reza con la placidez y la vida arcaica de La Rioja; de ahí que su esfuerzo no fructifique en la propia heredad, y vaya a germinar en tierra extraña, como el polen de las palmeras.

Su estilo, ya he dicho, es cortante y casi monocorde. — No escribo para hacer literatura, me dijo; trabajo de prisa sin otra finalidad que las ideas.

Sin embargo no olvidemos que el buen vino debe tomarse en ánforas talladas por Benvenutto Cellini para que tenga el espíritu supersabio de un licor de los dioses.

César Carrizo.

LA PLUSVALIA

TEORIA Y REALIDAD

Tomamos del órgano socialista las siguientes frases de un artículo firmado P. P. Díaz con la teoría de la plusvalía:

«El proletario aspira a realizar para todos en la práctica el principio de:—a cada cual lo suyo,—lo que no puede conseguirse mientras que la plusvalía, que es fraude, se mantenga originando capitales individuales. La plusvalía o apoderamiento de lo ajeno hace que la mayor parte de los hombres sean medio de los que constituyen la minoría, impidiendo a todos que sean fines de sí mismos, no pudiendo evitarse el daño a otro, ni dar a cada uno lo que le pertenece».

Veamos ahora la práctica socialista en su Hogar Obrero:

1er. ejemplo: Un socio capitalista con pesos 20.000, gana en un año $ 2.600 de dividendo en dinero efectivo. La plusvalía obtenida por los obreros que edificaron las casas y los empleados que administraron la sociedad no la perciben ellos, sino los socios capitalistas.

2.o ejemplo: La Sociedad Obrera Cooperativa de Pan de Rosario debe al Hogar Obrero de esta capital $ 12.634.90, y a razón de 10 o|o anual, le paga en un semestre $ 632.19. Los obreros y empleados que han trabajado, no sólo con el dinero de la Sociedad prestamista sino con el de la propia institución hasta un activo de $ 59.127.51, han obtenido en conjunto y como total de beneficios $ 120.37, mucho menos que del 20 o|o que el prestamista de esta capital.

Desearíamos la aplicación de la teoría de la plusvalía y os términos severos con que se fustiga a quienes la explotan, refiriéndola a casos concretos como los citados.

El autor del artículo no escaparía ciertamente si tal hiciera al vocabulario fuerte de los dirigentes socialistas.

Una cosa es predicar, y otra dar trigo.

Las maderas de Salta

El director de la Escuela de Agricultura, de Puerta de Díaz, se ha dirigido a la dirección general de enseñanza e investigaciones agrícolas, significando la conveniencia que habría de instalar en dicho establecimiento una sierra circular para poder obtener la madera necesaria de las abundantes especies forestales que existen en los montes de esa escuela. Esta sierra sería accionada por el motor que existe en la escuela.

Las aplicaciones que tendría dicha madera son diversas, según el informante, que hace resaltar la calidad insuperable de especies, tales como el nogal, el ve...ro, guayacán, el...ol, quebracho colorado y blanco, tipa, etc., que no solo abunda en esa escuela, sino también en toda la región, estando la explotación forestal completamente descuidada, perdiéndose así el producto de una de las mejores fuentes de recursos de la riqueza nacional...

La calidad de las tablas, vigas y tablones que pueden obtenerse, hacen posible su empleo para la construcción de cobertizos, aporcos, tinglados, tranqueras, pisos especiales para caballerizas, vaquerizas, etc., y para otra infinidad de aplicaciones derivadas de la explotación del suelo, como ser manceras de arados, lanzas, yugos, bebederos, varillas para alambrados, etc.

Manifiesta el informante que según cálculos hechos, la escuela de Puerta de Díaz realizaría una economía del 40 o|o colocando la sierra circular de referencia, sobre lo invertido el año anterior en la adquisición de maderas para los diversos usos de la escuela.

A más se tendría combustible de excelente calidad, por las propiedades caloríficas de las maderas en cuestión.

SOBRE "EL MAL METAFÍSICO"

DE MANUEL GALVEZ

¿Qué es el mal metafísico? Es, dice Viel, uno de los personajes de Manuel Gálvez, la enfermedad de unos pocos en nuestro país, cuyo anhelo es el ensueño y el ansia de escalar cumbres algo más altas que el éxito de una buena cosecha o la venta halagadora de una porción de animales. Sed de ser superior mirando la vida, en lo que ella puede dar de alto y de grande.

Y en nuestro país, eso es un mal. Y grave. Los atacados por él no pueden tener el perdón del resto, de los "sanos". Sería inconcebible. Tener tranquilidad en la tierra y, al mismo tiempo, los goces superiores del espíritu, es ir contra lo "razonable".

¡Y después que, soñar es locura! ¡Siquiera la luna sirviera para merecar! Pero lo malo es que parece que no sirve para nada.

Carlos Riga creía lo contrario. Venido del interior, llena su alma de aspiraciones nobles y de anhelos de triunfo. Buenos Aires ejercía en él la atracción de un sol. Vendría a triunfar; lucharía si fuera necesario. Y así lo hizo. Ahora que, hay dos maneras de luchar. Una que es de la que echan mano las grandes almas, consistente en mirar la vida de frente, tratando de vencerla de igual modo. Y ese fué su error. A la vida no hay que vencerla. Hay que conseguir de ella solamente el perdón de existir, adularla, matando lo mejor que cada uno tiene, matar la nobleza, el ensueño, la caridad... Todo ese bagaje inútil. Y si eso es superior a las propias fuerzas, es imprescindible simular al menos que así se hace. Felizmente para ayudar a conseguirlo está la educación. Se toma al niño, y desde pequeño se le enseña que el lirismo no sirve para nada. Se debe ir a lo práctico. Y la quintaesencia de lo práctico es reventar al prójimo en provecho propio.

Carlos Riga, desgraciadamente para él, no había asimilado esa educación, y su vida fué una peregrinación brutalmente dolorosa en que la miseria, asumiendo rol de madrastra, repartióle en dosis proporcionales sufrimientos físicos y angustias al alma. Escribió versos que gustaron a diez e hicieron reir al resto de la gente, y por fin tuvo la ingenuidad de enamorarse. Cuando Lita comprendió aquel amor, y comenzó a sentirlo, era ya tarde: el poeta moría en el hospital. Sus versos gustaron entonces y todos dijeron que había sido un tipo original, lleno de talento, y hasta algunos lo quisieron amablemente...

* * *

Si no se hubiera abusado mucho últimamente del ayuntamiento de nombres célebres con escribidores de talla muy módica, haciendo perder el valor del elogio por la desproporción evidente, diríamos que con respecto a la novela argentina, a Gálvez le ha correspondido la misión halagadora que cupiera a Balzac en Francia, de dar autoridad a la novela, considerada en ese entonces un género inferior, como lo fuera aquí antes de "La maestra normal" y "El mal metafísico".

Porque indudablemente, los novelistas argentinos, salvo rarísimas excepciones, no habían brillado hasta ahora ni por su talento ni por su acierto. "Novela argentina" era exactísimo sinónimo de horror. Y esto podemos decirlo con verdad los que en alguna ocasión tuvimos la obligación imperiosa de ingerirnos un "Riquez" o un "Quintuay".

En "La maestra normal" y en "El mal metafísico" Gálvez ha hecho obra de artista, principalmente en la última, en que las influencias literarias de los aparentemente sus maestros: Flaubert, Eça de Queiroz y algo el español Baroja, han sido completa e inteligentemente asimilados. Inteligentemente, porque "El mal metafísico" es sobre todo y por todo, "una novela argentina", de ambiente completamente nacional, donde la vida nuestra es estudiada con cariño de artista e intensidad de lo vivido, teniendo sólo de aquellos maestros la contextura general de la obra, y en algunos casos la similitud lejana del recurso empleado.

Las esperanzas, las luchas, las contrariedades grandes y pequeñas de la vida diaria, los tipos que desfilan: el burgués, el periodista, "el envenenado", Gutiérrez, Itúrbide, Naelia, Margot, amigos y adversarios de hoy que mañana podrán seguir siéndolo, o todo lo contrario, adquieren en la novela de Gálvez contornos de creación. Quizá el recuerdo de algunos de ellos (nos referimos más a los de absoluta invención del autor que a los sacados en su completa individualidad del momento actual) quedará grabado en nuestra mente con la fidelidad del Mr. Homais de Mad. Bovary, o el Don Dámaso, de Eça de Queiroz, o el admirable señor Fry, de "La ciudad de la niebla".

Si del estudio de los personajes pasamos a las descripciones, podremos anotar las muchas bellezas que ellas contienen.

Según Blair la descripción es la gran prueba de la imaginación de un poeta. Nosotros diríamos que más que del poeta, es la gran prueba del "espíritu de observación" y de la imaginación de un "novelista". Piedra de toque decisiva, principalmente por los llamados por Balzac: "ecrivains d'images" — a los que pertenece Gálvez — "que buscan hablar a los sentidos y quieren herirlos por la evocación directa de las cosas visibles". Y Gálvez triunfa en la descripción. Ese ambiente de la casa de pensión donde se aloja Riga, recién venido de su pueblo, con sus inquilinos tan distintos y de tan diferentes inclinaciones, sus bromas entre ingenuas y amargas, doña Luisa la patrona, y sus hijas, novias sucesivas de estudiantes que de pensionarios convertíanse en huéspedes por este motivo, la partida del barco que lleva a Lita, el café-concierto lleno de luces y movimiento y de miseria íntima, son cuadros en los que la vida palpita con la intensidad honda y al mismo tiempo tranquila de lo real.

El procedimiento descriptivo de Gálvez ha evolucionado hacia eso justo medio, difícil de hallar en un principio — ya que para llegar a él se necesita de muchos ensayos y también de muchos errores — entre la amplificación exagerada de los románticos y la sintetización excesiva. A esta última — llamada por alguien "manera fotográfica" — que se nota en algunas páginas de "La maestra normal", ha sucedido en la reciente obra de Gálvez, el procedimiento actual, algo más abundoso, sin acercarse, claro está, al palabrerío hueco, ya que entonces no constataríamos un adelanto, sino un atraso — y en el que parece que las pasiones corrieran como por cauces más amplios.

Pero donde más notablemente resalta ese vigor descriptivo y la garra de novelista de Gálvez es en la tercera y última parte de la novela, que por una de esas asociaciones de ideas inexplicables en los espíritus, nos hace recordar algunos de esos cuadros atormentados de Theotocópuli.

A Carlos Riga la vida lo ha vencido. La bebida, refugio y paraíso de los débiles, hizo estragos en él. Pero también, así emborracha al hambre, y es en cierta manera feliz, porque olvida. Pero cuando hasta el alcohol falta por la miseria, entonces la necesidad vuelve a surgir imperiosa y brutal. El hambre y la dignidad luchan por la posesión del pobre poeta.

—Me permite...

Un transeunte se detiene. Riga va a tender la mano. Una vergüenza invencible lo invade.

—Señor — dice — era... para preguntarle la hora...

El hombre lo mira extrañado. Saca el reloj y se la dice. Luego sigue su camino.

Después, Riga pide limosna.

Sus amigos lo salvaron esta vez del desastre. Una esperanza de que el poeta renacería acarició a todos. Pero Riga era incorregible: ni siquiera había aprendido de la vida las ventajas de la infidelidad, y cuando la esperanza última — ¡bien pobre y leve esperanza: ¡un enamorado! — se esfumó, entregóse nuevamente al vicio. Y éste, al matarlo, lo salvó.

Debió morir, como en el verso de Samain, los ojos muy abiertos, extendidos los brazos, soñando en los ideales perdidos.

H. R. M.

El reportaje al señor Justo P. Sáenz

Elogiosas apreciaciones

Un error de composición hizo ayer aparecer equivocado el nombre del gerente del Banco Popular Argentino, don Justo P. Sáenz.

Nos apresuramos a salvarlo, con tanta mayor razón cuanto que hemos recibido manifestaciones autorizadas de la excelente impresión producida por el reportaje efectuado al señor Sáenz.

Una de las personas que amablemente nos hace llegar su aplauso, dice así:

"Es la primera vez que alguno de nuestros grandes diarios ofrece las opiniones de las personalidades representativas de la banca y del comercio, sobre asuntos de tan vital importancia como los tratados en los reportajes publicados por LA EPOCA.

"Puede obtenerse así una impresión de conjunto altamente satisfactoria para el país, tranquilizadora y confortante para los que trabajan.

"A mi juicio las apreciaciones hechas, culminan en el reportaje del señor Sáenz, gerente del Banco Popular Argentino, publicado hoy.

"Comparto plenamente sus opiniones respecto de la ganadería. Esa es la grande, la salvadora riqueza nacional y a ella debe consagrar el país su generosa y eficiente protección".

La riqueza pesquera

Proyecto de reglamentación

PROVECHOS Y VENTAJAS DE ESTA MEDIDA

A través del estudio detenido que acerca de este importante renglón de las actividades productoras argentinas hemos venido haciendo en ediciones anteriores, se ha perfilado como primordial necesidad reglamentar la industria pesquera, en forma que su explotación rinda todos los beneficios posibles y llegue a una altura de perfeccionamiento acorde con la propia vitalidad de la riqueza.

Frente a los obstáculos vistos, que impiden su desarrollo; frente a los rudimentarios procedimientos apuntados, que determinan un estado de cosas, en orden a la prosperidad de esta fuente de recursos, verdaderamente lamentable, nada tan indispensable como arbitrar los medios necesarios para encauzar la producción por rumbos prácticos, aprovechando las iniciativas y estudios de quienes se han sabido preocupar del asunto.

El año pasado fué aprobado un proyecto de reglamentación de la caza y pesca marítima, que oriundo de la dirección general de Ganadería, venía a resolver en parte el problema, o más propiamente dicho, a servir de eje para la acción administrativa a desarrollarse en el particular. Dicho proyecto consta de 36 artículos y se consultan allí las principales normas a que debe ceñirse la faena pesquera, a fin de que la naciente industria pueda convertirse en uno de los primeros renglones económicos de la nación.

Desde luego, analizando las diferentes faces del trabajo y subdividiendo los diversos factores constituyentes de la riqueza, se determina, clasificadamente, el carácter de la labor, sus proyecciones y su situación especial dentro del proceso industrial de la República. La enumeración de requisitos, el establecimiento de las características para definir las zonas donde debe pescarse, la fijación de las obligaciones de las compañías que intervengan o se dediquen a la caza de productos marítimos y la forma cómo se debe estimular a los pescadores, para que éstos se preocupen, beneficiándose, de beneficiar al país con el mayor desdoblamiento de la actividad, sin duda alguna son cosas de importancia extraordinaria, que llevadas a la práctica como se indica en el referido proyecto, reportarán eficientísimos resultados.

De ahí, pues, precisamente, la urgencia de considerar impostergable la aplicación de un reglamento, que es lo único existente, en materia de tan valiosas líneas y de tan halagadoras perspectivas para el engrandecimiento nacional. Porque si en otros perfiles de la producción argentina dilátase un máximo horizonte de prosperidad inmediata, en éste ábrese un amplio porvenir apenas comparable al de la agricultura y la ganadería en su mejor era de florecimiento.

Por otra parte, la reglamentación de la pesquería tiene también la ventaja de ser una especie de primer paso en un sendero de sumo interés para el país: la población de las desiertas costas del sur, donde a su sombra levantaríanse florecientes poblaciones de vida propia, ricas en hombres hábiles para arrancar a las aguas argentinas los ingentes tesoros de su fauna marítima.

En efecto, ocurre en el particular algo curioso, solamente explicable por la falta de perspectivas gratas en la existencia del pescador. Sabido es que ningún otro oficio requiere tan incontrovertiblemente características especiales como éste. Diríase, al respecto, que hay una psicología particular en el alma de estos lobos marinos; psicología, por lo demás, hasta ahora desconocida que los convierte en seres irreemplazables e irreemplazados. Pues bien: todos los hijos de los pescadores, en nuestro país, en vez de seguir las huellas de sus progenitores, como en los pueblos donde la industria está evolucionada o en realidad existe, dedícanse a otra profesión, teniéndole una especie de horror instintivo a las faenas pesqueras. Esto ha dado por consecuencia, naturalmente, que no haya pescadores argentinos, siendo en su totalidad suecos, noruegos, dinamarqueses, etc., etc.

Todas las industrias, aun las más cimentadas — dice el director general de Ganadería, doctor José León Suárez, en la nota que sirve de comentario al proyecto en cuestión — han tenido ayudas y franquicias. Algunas siguen gozando de ellas a pesar de haber culminado en su desarrollo industrial. Es necesario dar algunos pequeños estímulos a la pesca. Es una especie de "ganadería del mar" y representa una reserva de recursos de subsistencia para los pueblos que ya empiezan a encontrar escasez de mantenimiento en los productos de la tierra. Y agrega: Las reparticiones de los ministerios de Hacienda, Obras Públicas y Marina, la Intendencia de la capital y las de algunos otros municipios, pueden favorecer enormemente a las empresas de pesca para contribuir a formarles un ambiente próspero como condición, no sólo de que vivan las actuales, sino para que vengan a competir con ellas muchas más.

Sin embargo, tal opinión no parece ser tomada en cuenta y la incipiente industria sigue desenvolviéndose trabajosamente, casi contra la propia obstaculización que emana de estas mismas autoridades, puesto que de nada sirven los buenos propósitos en teoría, si se arriba a ningún fin útil, cuando a más de una flagrante superficialidad, se presta verdadero interés sólo a cuanto tiene ribetes de relumbrón.

Instituto Superior de Economía Doméstica

CALLE CARLOS CALVO 922

La apertura de las clases tendrá lugar el 13 de marzo de 1916.

ASIGNATURAS: Cursos completos de Economía Doméstica para la formación de profesoras diplomadas.

CURSOS PARTICULARES para Señoras y Señoritas, de: **Cruz Roja**, con opción al diploma especial. **Cocina, Puericultura, Corte y Confección, Labores y Encajes, Planchado, etc.**

Cursos Gratuitos para Obreras: Cursos Especiales para Cocineras, con opción al diploma. **Pensionado para señoritas.**

El Consejo General de las Conferencias de Señoras de San Vicente de Paul.

378 v. 15 Marzo

Las carnes congeladas argentinas en Francia

Los diarios últimamente recibidos de París publican la carta que reproducimos a continuación, referente al consumo en Francia de carnes congeladas procedentes de la Argentina.

Dice así la carta:

"Buenos Aires, 8 diciembre 1915.

Señor Eugenio Garros.

Trasmito a usted las impresiones del profesor señor F. Lignieres, eminente director del Instituto Pasteur argentino, que acaba de regresar de Francia donde ha permanecido varios meses y que se ha servido concederme una entrevista.

Mis observaciones, me ha dicho el profesor Lignieres, no tienen un carácter puramente personal; están basadas en elementos particulares que me han permitido llegar a apreciables comprobaciones prácticas.

Después de diversas alternativas en las operaciones de la producción, que han necesitado un cierto tiempo, el mercado de consumo francés está hoy incontestablemente abierto a la importación de carnes congeladas de la Argentina y del Uruguay. Debo agregar que esta situación no es sólo inherente a las circunstancias anormales del momento, sino que es definitiva. Esta convicción la he adquirido al hablar con el subsecretario de Estado en la intendencia, M. Thierry, y con el ministro de agricultura, M. Méline. Por otra parte, todos los centros científicos y políticos donde se ha estudiado la cuestión, participan de igual opinión y el mismo público la adopta sin la menor dificultad. Pero esto no quiere decir que la conquista de este importante mercado adquiera la fuerza de una abdicación y que nuestra industria frigorífica no tendrá obstáculos que vencer.

Es preciso no olvidar, en efecto, que Francia ofrece un ancho campo a la concurrencia de todos los proveedores de carnes.

El informe que he hecho sobre esta cuestión de interés capital para nuestra industria, y que voy a remitir al Departamento de Agricultura, examina el problema bajo todos sus aspectos y entra en minuciosos detalles, a fin de dilucidarlo completamente. La situación de los intereses de la Argentina y del Uruguay, enfrente de las condiciones particulares de nuestros competidores, ciertas causas de superioridad o de inferioridad: los métodos industriales, las perspectivas reales que podemos considerar, todo esto ha sido profundizado y fijado con el mayor cuidado en mi trabajo. Además, los ministerios, así como las administraciones públicas o privadas me han dado todas las facilidades necesarias para el cumplimiento de mi misión.

Uno de los puntos esenciales que hay que observar, para el logro de la empresa, es la adaptación del producto al gusto francés.

Efectivamente, el consumidor francés exige para la carne determinadas cualidades de gusto, de las que ya ha hecho mención con frecuencia.

La importación progresiva de la materia prima en la Argentina, de acuerdo con ese gusto, preparará el éxito definitivo de la explotación.

El reciente decreto del gobierno argentino que abre las puertas a la importación de animales reproductores de raza bovina, constituye una medida de alta previsión y extremadamente favorable en este sentido. El gobierno francés como lo ha declarado el ministro competente, M. Méline, ha decidido apoyar esta excelente inspiración, autorizando, durante la guerra y a pesar de la legislación prohibitiva, la salida de animales reproductores, con destino a la Argentina.

Mi informe trata también, en capítulos especiales, ciertas consideraciones basadas en las lecciones de la experiencia y relativas a las razas que conviene elegir con preferencia, los cruzamientos que deben efectuarse, con numerosos puntos de detalle que es necesario aclarar y precisar, para dar completa satisfacción al consumo francés.

La diligencia demostrada por M. Méline, de la que acabo de hablar, termina el doctor Lignieres, es la expresión del vivo deseo que anima a todos los centros en Francia de estrechar cada vez más los lazos económicos y las relaciones de interés material con nuestros diversos países. — Pampa".

UNION CIVICA RADICAL

La convención de la provincia de Buenos Aires

La sesión ha transcurrido entre grandes muestras de entusiasmo

Decisiones de la asamblea

Las conferencias de anoche

Los actos que se anuncian para hoy

La reunión de la convención de la capital postergada

Informaciones generales de la capital e interior

LA CONVENCION DE LA PROVINCIA DE BUENOS AIRES

Nómina de los candidatos electos. — Grandes manifestaciones de entusiasmo

Cada nuevo acto que en cumplimiento de sus preceptos fundamentales lleva a efecto el partido Radical, es una afirmación rotunda y categórica de fé cívica y una prueba eficaz y definitiva de la vitalidad propia, de esta fuerza política que con tan firmes contornos se mueve en el escenario de la República.

Tal el efecto que producía en el ánimo del espectador el contemplar el cuadro de entusiasmo que presentaba ayer, por la tarde, el salón Operai Italiani de la ciudad de La Plata, donde había sido convocada la convención de la provincia para resolver sobre la orden del día que dimos a conocer en oportunidad.

Del interés y del entusiasmo reinante, da idea exacta el hecho de que de 114 convencionales que forman la convención provincial, asistieron a la magna asamblea de ayer, a la que también asistió una concurrencia numerosísima.

La convención estuvo presidida por el señor Delfor del Valle, actuando como secretarios los señores Pedro J. Solanet y Francisco Ceballos.

Trás breve discusión en que intervinieron el doctor Poblet Videla y el señor José S. Massoni, la convención resolvió sesionar públicamente, y no secretamente, como pedían 28 señores convencionales en la nota que fundamentaba el doctor Poblet Videla.

La presidencia, con la venia de la convención, designó una comisión de escrutinio compuesta por los señores José Pirán, Fermín O'Farrell, Mario Cima, Arturo Poblet Videla y Dionisio G. de Kasavenant.

Acto continuo comenzó la votación, que se llevó a cabo con todo orden.

La comisión de los escrutadores requirió buen espacio de tiempo, pues fueron votados candidatos más de 40 ciudadanos.

En esta primera votación sólo obtuvieron mayoría, y por consiguiente, fueron proclamados candidatos a diputados los siguientes señores: Ingeniero Luis Monteverde, 92 votos; doctor Domingo Salaberry, 90; ingeniero Federico Alvarez de Toledo, 88; doctor Marcelo T. de Alvear, 87; doctor Pedro Solanet, 78; y doctor Carlos A. Pradere, 72.

Seguían en orden de número de votos los señores: coronel Pereyra Rozas, doctor Valentín Vergara, Delfor del Valle y coronel Martín Irigoyen, los cuales no alcanzaban a tener los dos tercios necesarios.

La lectura de esos nombres fué acogida con grandes salvas de aplausos.

El señor Delfor del Valle en un brillante período lleno de sinceridad, suplicó a la convención que aún agradeciéndolo muchísimo, suplicaba que no se votase su nombre. Pero los convencionales votaron con mayor entusiasmo la candidatura del distinguio correligionario.

La asamblea rechazó por unanimidad la renuncia que presentó el doctor Salaberry.

Después de la primera votación se ausentaron gran número de convencionales por tener que regresar a sus puntos de destino ayer mismo.

De la segunda votación resultaron elegidos los señores Delfor del Valle, con 57 votos; Valentín Vergara, con 62.

Entonces la presidencia da lectura a los votación obtuvo 63 votos; fué por consiguiente proclamado candidato.

Las cinco sucesivas votaciones no concedían la mayoría necesaria a ninguno de los votados.

En la nueva votación que se llevó a cabo resultó electo el coronel Pereyra Rozas.

El coronel Martín Irigoyen renunció por teléfono su candidatura, y verbalmente lo hizo el coronel Pereyra Rozas, pero la asamblea, entre grandes aclamaciones, no admitió las renuncias.

Entonces la presidencia dá lectura a los candidatos del partido a diputados de la Provincia de Buenos Aires, cuya lista es la siguiente:

Ingeniero Luis Monteverde, doctor Domingo Salaberry, ingeniero Federico Alvarez de Toledo, doctor Marcelo T. de Alvear, doctor Pedro Solanet, doctor Carlos A. Pradere, coronel Martín Irigoyen, señor Valentín Vergara, señor Delfor del Valle y coronel Pereyra Rozas.

La lectura de esta lista es coronada por vivas entusiastas, por la multitud estacionada en el salón y en la calle.

Alrededor de las 12 de la noche, comienza la votación para elegir 40 candidatos a electores de presidente y vicepresidente de la República, y después de largo rato que duró el escrutinio, fué proclamada la siguiente lista:

Juan Dellepiane, Justo Mon, Fernando Espinosa, Pedro N. Duhalde, Martín Caracotche, Gervasio Pavón, doctor Agustín Debenedetto, Alejandro Cestino, Marcos L. Grigera, José Augusto Otamendi, Carlos L. Biocca, doctor Antonio Hiriart, doctor Pedro F. Gibert, Miguel Duffy, doctor Pedro R. Núñez, doctor Pablo E. Mases, Carlos Catalá, Eduardo Bauzon, Arturo Santamaría, Arsenio Barreyro, doctor Antonio Maciel, Emilio Castro, doctor Victoriano Ortzar, Luis Errecaborde, Hipólito Bondenave, Ramón Piéres, doctor Fermín Liceaga, Alberto González, doctor Dionisio G. de Karavenant, doctor Matías Brenan, doctor Juan O'Farrell, Guillermo Linch, José S. Massoni, doctor Roberto Rotger, doctor Francisco Emparanza, Martín Rapallini, Martín Sansinena, Adrián Burgueño, Francisco Caramazza, Federico Zelarrayán.

En la precedente lista están representadas las seis secciones electorlaes, por cada una de las cuales fué elegido también un suplente de candidato a elector, recayendo la designación en los señores siguientes: José Iturbide, Mario Cima, José Indart; Venancio A. Castro, Francisco Almada y Bernardo J. Harques.

Por último, fué designado el doctor José Camilo Crotto, delegado de la convención provincial, ante la nacional, en sustitución del señor Florentino Campos que falleció.

Unas oportunas y elocuentes palabras del presidente señor Delfor del Valle, pusieron fin al acto, que como ya decimos, transcurrió en medio del mayor entusiasmo, dándose al terminar calurosos vivas al partido y a sus dirigentes.

✡ ✡ ✡

LA CONVENCION DE LA CAPITAL

Anoche en el local que ocupa el comité central de la Unión Cívica Radical reanudó sus sesiones la convención de la capital, con crecido número de delegados.

Los reunidos, con objeto de poder estudiar con la debida detención los asuntos sobre que deben resolver, acordaron postergar la reunión para el próximo lunes a las 5 de la tarde.

✡ ✡ ✡

LOS ELECTORES DE PRESIDENTE Y VICE

Un documento interesante

El presidente del comité nacional de la Unión Cívica Radical, acaba de pasar la siguiente circular a los presidentes de los comités de la capital y provincias.

Dice así:

"Tengo el agrado de dirigirme a usted anticipándome a llamar su atención sobre el punto que lo motiva y que paso a explicarle.

Se trata de la proclamación de candidatos a electores de presidente y vice de la Nación, que deben reunir condiciones especiales según los términos expresos de la ley, cuya omisión involuntaria podría dar lugar a la invalidez de su diploma con las más graves consecuencias, quizás para los intereses de nuestra causa.

A ese efecto y para mayor claridad, transcríbole los artículos pertinentes, consignados en la Constitución Nacional.

"Artículo 81. La elección de presidente y vice de la Nación, se hará del modo siguiente: La capital y cada una de las provincias nombrarán por votación directa una junta de electores igual al duplo del total de diputados y senadores que envían al Congreso, con las mismas calidades y bajo las mismas formas prescriptas para la elección de diputados.

"No pueden ser electores los diputados, senadores ni los empleados a sueldo del gobierno federal".

"Artículo 40. Para ser diputado se requiere haber cumplido la edad de 24 años, tener cuatro años de ciudadanía en ejercicio y ser natural de la provincia que lo elija, o con dos años de residencia en ella".

Permítome advertirle asimismo, que si un candidato a elector de presidente y vice hubiera sido también proclamado candidato a diputado nacional, debe ser reemplazado en uno de los dos cargos, pues resultarían incompatibles entre sí, si fuera elegido para cualquiera de ellos o en ambos".

Subscriben el documento los doctores José C. Crotto y David Luna, presidente y secretario, respectivamente, del comité nacional.

✡ ✡ ✡

LAS CONFERENCIAS DE ANOCHE

En la circunscripción 3.a—

Como estaba anunciado, realizóse anoche en las calles Iriarte y Vieytes la conferencia organizada por el comité de la circunscripción.

En el acto, que se vió concurrido por numerosos ciudadanos, hicieron uso de la palabra los señores: doctor Joaquín Rubianes, presidente del comité de la sección 3.a, diputado nacional señor José Luis Cantilo, Manuel Pinto (hijo), Nicolás Coronado, candidato a diputado doctor Benjamín Bonifacio y Juan S. Mayou.

Todos los oradores fueron entusiastamente aplaudidos por la numerosa concurrencia.

Circunscripción 20.a—

Ante un público numerosísimo, los elementos radicales de la parroquia del Socorro inauguraron anoche el nuevo subcomité "General Alvear", que ha establecido su local social en Reconquista 1022.

Como el local resultaba insuficiente para contener a la concurrencia que allí se había congregado, se improvisó la tribuna en la vereda, frente al mismo local del subcomité.

Abrió el acto el presidente del subcomité, concediendo seguidamente la paalbra al doctor Tomás Le Bretón.

Comenzó diciendo el diputado radical, que hace dos años, al ser proclamado candidato a diputado por el partido, fué en aquella parroquia donde pronunció su primer discurso de propaganda.

Hizo un cumplido elogio del vecindario de aquella parroquia, vecindario, dijo, de una modalidad especial, por su origen netamente sirio, y que al incorporarse a la vida de nuestro país lo ha hecho con todo el empuje y con todos los arrestos de la raza,

Refiriéndose a la lucha electoral a que el partido Radical está abocado en estos momentos de honda febrilidad nacional, dijo que la Unión Cívica Radical, no aspira sólo al triunfo de la capital, sino a imponer sus ideales en toda la República, porque nuestro partido — añadió, — es un partido profunda y arraigadamente nacional y no un partido que quiere hacer pequeña y baja politiquería.

Se ocupó después el orador de la situación en que se encuentra el electorado de Buenos Aires frente a los partidos Socialista y Radical, diciendo que el electorado es como una mujer coqueta que gusta de las novedades. Por ésto, pues, votó hace dos años a los socialistas, pero ahora ya se habrá convencido que los socialistas tienen los mismos defectos que nosotros los radicales, sin poseer ninguna de las virtudes de que nosotros nos enorgullecemos.

Los socialistas — continuó diciendo el doctor Le Bretón, — hablan en su propaganda de la lucha de clases, lucha de clases que si puede existir en Europa, no existe en nuestro país, donde todos somos o descendientes de indios o descendientes de importados que al encaminarse a América no traían más patrimonio ni más caudal que sus brazos y su entusiasmo. Y no hay que olvidar — prosiguió, — que vivimos en una democracia, que permite a cualquier ciudadano escalar las más altas dignidades del Estado, con tal de que tenga cabeza, corazón y arrestos.

Y en otro orden de consideraciones, decía el doctor Le Bretón, hay que tener en cuenta que los socialistas son tan burgueses como podamos serlo los radicales. Sólo que nosotros somos y sabemos ser burgueses generosos, mientras que los socialistas, como no están acostumbrados, son burgueses amarretes.

Afirmó el orador que tiene el pleno convencimiento del triunfo radical en las próximas elecciones, y si esto sucede, dice, entonces abierta ya a pleno sol y a plena libertad la vida nacional de la república, cada hombre libre de preocupaciones y confiado, podrá dedicar sus afanes a aquello que más sea de su agrado Y con el engrandecimiento del individuo, llegará asimismo el de este país nuestro, venero de riqueza, entregado hasta ahora a manos mercenarias de gobiernos ineptos.

La brillante oración del doctor Le Bretón, que había sido interrumpida en diversos períodos por manifestaciones de entusiasmo, fué al terminar, coronada por una salva de aplausos.

Habló después el doctor Carlos F. Melo, que poniendo a prueba su reconocida erudición, pronunció un hermoso discurso, cuyos tópicos más importantes fueron la influencia que tuvo la raza siria en las antiguas civilizaciones y por ende, en las nuestras, cuyos gestos hay que buscar en su gran parte en los países mediterráneos.

Se ocupó también de la plataforma electoral socialista, cuya crítica concienzuda hizo de manera brillante.

Por último habló el señor José Luis Cantilo, organizándose acto continuo una manifestación que fué hasta el comité de aquella circunscripción, donde entre grandes manifestaciones de entusiasmo se dió por terminado el acto.

✡ ✡ ✡

CONFERENCIAS ANUNCIADAS

Para hoy—

—Circunscripción 3.a, en la intersección de las calles Herrera y Suárez, a las 9 p. m. Hablarán los doctores Tomás Le Bretón y Pascual Passarella.

—Circunscripción 10.a, se reunirá en Misiones y Rivadavia a las 8.30, donde hablarán los doctores Hearme, Gallo, Petrozzi, Curuchet y el Sr. Alfonso D. Colli. Terminados los discursos, se irá en manifestación por Rivadavia al local de la circunscripción 11.a, Azcuénaga 359.

—Circunscripción 11.a; se reunirá en su local Azcuénaga 359, a las 9 p. m. para esperar la visita de la circunscripción 10.a.

—Con motivo de la intuguración del subcomité circuito 54 de la sección 7.a en las calles Sarmiento y Lambaré, hablarán los señores Pereyra y Rodeyro.

Después se irá en manifestación hasta el local del subcomité, Río de Janeiro 752, donde hablará el doctor Molina.

—En Ayacucho y Posadas, organizada por el comité de la sección 19.a (Pilar), a las 9 p. m. Harán uso de la palabra los doctores Faustino Alsina, Víctor M. Molina, Arturo Goyeneche, Guillermo Espeche y Juan B. Peyrotti.

—En Tellier y avenida Chicago, a las 8 y 30 p. m., organizada por el subcomité "José Camilo Crotto", de la circunscripción 1.a. Oradores: doctores José León Rodeyro, Benjamín Bonifacio, José P. Tamburini, Ernesto Vergara Bledma y señor Nicolás A. Calvo.

—Organizada por el comité de la sección 9.a, a las 8.30 p. m., en las calles de Belgrano y Loria. Harán uso de la palabra los doctores Carlos A. Becú, Eduardo M. Tomaszewsky y señor Francisco A. Turano.

—De la circunscripción 18.a, a las 8.30 p. m., en Canning y Las Heras. Oradores: doctores Amadeo E. Grandi, José León Rodeyro, Albino Pugnalin y Manuel Pinto (hijo). Terminada ésta, se irá en manifestación hasta la calle Canning 3302 a inaugurar el funcionamiento de las comisiones de los circuitos 166 y 168.

—Club radical "Maipú", circunscripción 16.a, en Monroe 4581, a las 8.30 p. m. Oradores: doctores Víctor M. Molina, Pascual Passarella, Italo A. Nápol y otros.

—Subcomité "Leandro N. Alem", circunscripción 4.a, en Montes de Oca y California, a las 8.30 p. m. Oradores: doctores Carlos A. Becú, Diego L. Molinari y señor Gregorio García.

—En Federico Lacroze y Freire, a las 8.30 p. m., organizada por el subcomité "Doctor Rogelio Araya", de la circunscripción 17.a. Oradores: doctor Benjamín Bonifacio, teniente de navío Lauro Lagos, doctor Italo A. Nápoli, doctor Gustavo Caraballo y señor Raúl Aragón Neyra.

Día 14—

Subcomité "Mariano Moreno", de la 3.a, a las 8.30 p. m., en Tres Esquinas y Montes de Oca.

—Organizada por el subcomité "Mariano Moreno", de la circunscripción 9.a. En Independencia y Jujuy.

—Circunscripción 7.a, subcomité "Circuito 50", en Otamendi y Avellaneda, a las 9 p. m.

CONVENCION DE LA PROVINCIA DE BUENOS AIRES

Aspecto que presentaba el salón Operai Italiani, donde tuvo lugar la asamblea

—De la circunscripción 18.a, en Rivera y Cannig. Oradores: Doctores Víctor M. Molina José González Pagliere Laurentino Olascoaga y señor Guillermo Súllivan. Terminada esta conferencia, se irá en manifestación hasta Canning y Guayanas, donde se inaugurará el funcionamiento de las comisiones de los circuitos 174 y 175.

—Organizada por el club "Agustín Rocca", de la circunscripción 17.a, en Arévalo y Huergo.

Día 16—

—Circunscripción 7.a, subcomité "Circuito 55", en Cangallo y Bulnes, a las 5 y 30 p. m.

—Circunscripción 1.a, subcomité "José Camilo Crotto". En Escalada y Provincias Unidas, a las 8.30 p. m. Hablarán los doctores José González Pagliere, Andrés Ferreyra (hijo), y los señores Nicolás A. Calvo, Vila Bravo y Guillermo Súllivan.

Día 17—

—Circunscripción 15.a, en Triunvirato y Gurruchaga, a las 8.30 p. m., organizada por el subcomité circuito 135.

—En Martín García y Defensa, organizada por el subcomité "Lorenzo S. Solari", de la circunscripción 3.a. Oradores: señor Delfor del Valle, Diego L. Molinari, Natalio Noli Argento, Italo A. Nápoli, Angel Vailati, Federico F. Casadó y Benjamín Bonifacio.

Día 18—

—En Cayena y avenida San Martín, organizada por los subcomités de la sección 15a., "Bella Vista" y "2 de Julio".

—Subcomité "Ingeniero Cornelio Baca", de la circunscripción 3.a.

Día 19—

—Circunscripción 7.a, subcomité circuito 49, en Medrano y Rivadavia, a las 5 y 30 p. m.

—Circunscripción 7.a, subcomité circuito 57, en Córdoba y Gazcón, a las 8.30 p. m.

—Circunscripción 15.a, en Gurruchaga y Muñecas. A las 5.30 p. m., organizada por el subcomité circuito 135.

—Subcomité "Mariano Moreno", de la 3.a, en San Antonio y Tres Esquinas, a las 4 y 30 p. m.

Día 21—

Club "Juventud Agustín Rocca", de la 17.a, a las 8 y 30 p. m., en las calles Santa Fe y Luis María Campos.

—Circunscripción 7.a, subcomité circuito 54, en Pringles y Bogotá, a las 8.30 p. m.

Día 22—

De la circunscripción 9.a, organizada por el subcomité "Mariano Moreno". En Roedo y Belgrano.

Día 23—

Subcomité "Mariano Moreno", a las 8.30 p. m., en Australia y Salón.

—Circunscripción 7.a, comité "Circuito 49", en Bartolomé Mitre y Río Janeiro, a las 8.30 p. m.

—En Thames y Triunvirato, a las 9 p. m., organizada por el subcomité circuito 135, de la sección 15.a

—En Triunvirato y Vera, organizada por el subcomité circuito 135, de la circunscripción 15.a, a las 8.30 p. m.

Día 24—

—Circunscripción 7.a, subcomité "Circuito 56", en Guardia y Bulnes, a las 5.30 p. m.

—Circunscripción 1.a, subcomité "José Camilo Crotto". Gran velada política en el cine Newbery (Tellier 23). Oradores: señor José Luis Cantilo, doctor Vicente C. Calvo, Domingo E. Salaberry, Martín Reybel, Arturo Goyeneche, Ricardo Davel, teniente de navío Lauro Lagos y Nicolás A. Calvo.

Día 26—

—En Tellier y avenida Chicago, a las 2 de la tarde, organizada por el subcomité "José Camilo Crotto", de la circunscripción 1.a.

—En San Pedro y Miralla, organizada por el mismo de la anterior, a las 3 p. m.

—En Villa Lugano, a las 5.30 p. m. Esta conferencia y las dos precedentes, han sido organizadas por el citado subcomité "José Camilo Crotto", de la sección 1.a Las dos primeras asambleas, una vez terminadas, irán en manifestación hasta Villa Lugano.

Los oradores designados son: Doctores Tomás A. Le Bretón, Víctor M. Molina, Carlos F. Melo, Benjamín Bonifacio, Diego Molinari y los señores Nicolás A. Calvo y Ricardo M. Jiménez.

Día 28—

Club "Juventud Agustín Rocca", de la 17.a, a las 8.30 p. m., en las calles Santa Fe y Luis María Campos.

Día 29—

—En Monte Dinero y avenida San Martín, organizada por los subcomités "Bella Vista" y "26 de Julio" de la sección 15a.

Día 30—

De la circunscripción 9.a, patrocinada por el subcomité "Mariano Moreno". En Rioja y Agreio.

Día 31—

Club "Juventud Agustín Rocca", de la 17.a, en las calles Bompland y Costa Rica, a las 8 y 30 p. m.

—Organizada por el subcomité "Ingeniero Cornelio Baca", de la circunscripción 3.a.

✡ ✡ ✡

INFORMACIONES DIVERSAS

Todos los días, de 8 a 10 p. m., permanece abierta para recibir adhesiones la secretaría del subcomité radical Talar, de la 15.a, Lacar 3093.

—El comité de la sección 3.a y los subcomités de la misma se han declarado en sesión permanente y funcionan todos los días en los siguientes puntos:

Comité central, Montes de Oca 716, de 5 a 7 y de 9 a 11 p. m.; subcomité Mariano Moreno, de 8 a 10 p. m., en Villarino 2296; subcomité Capitán Miguel González, de 8 a 10, en Sáenz Peña 1953,; subcomité Lorenzo S. Solari, de 8 a 10, en Chacabuco 1494; subcomité Cornelio Baca, de 8 a 10 p. m., en Luzuriaga 20.

—La secretaría del subcomité "Fernández Villanueva", de la circunscripción 17.a, ha quedado definitivamente instalada en las calles Soler esquina Bompland. Todos los ciudadanos, sin distinción, pueden consultar el nuevo padrón, de 8 a 11 de la noche, en dicho local.

—El subcomité "Ingeniero Carmelo Baca y Jenaro Kurh" atiende y recibe adhesiones todas las noches de 8.30 a 11 p. m., en su local Cevallos 941.

—El comité seccional de la 7.a, se ha declarado en sesión permanente para atender la actual campaña electoral.

—La comisión de propaganda de la circunscripción 15a. (San Bernardo) está ultimando los trabajos para instalar un subcomité en Villa Mitre (Circuito 138) que tendrá lugar en la semana en curso, siendo éste el último de los 13 subcomité que contará la circunscripción.

—El subcomité Bella Vista que tiene su local en Camarones 1700, se reune todos los jueves a las 9 p. m.

—El comité y subcomités de la circunscripción 18.a han quedado instalados en la siguiente forma:

Sección 18.a, Güemes 4034, U. T. 1040 (Palermo; presidente, Jacinto Fernández.

Subdivisión, circuito 166: Canning 3302; presidente Luis Molla.

Subdivisión, circuito 167: Paraguay 4618; presidente, Isaac M. Añón.

Subdivisión, circuito 168: Canning 3302; presidente, Amadeo E. Grandi.

Subdivisión, circuito 169: Güemes 4034; presidente, Eduardo A. Moretti.

Subdivisión, circuito 170: Güemes 4034; presidente, Pedro Canriquiry.

Subdivisión, circuito 171: Paraguay 4618; presidente, Felipe Restano.

Subdivisión, circuito 172: Rivera 1087; presidente, Juan Cotanerí.

Subdivisión, circuito 173: Medrano 1345; presidente, Santiago Pellesón.

Subdivisión, circuito 174: Canning 1200; presidente, Juan L. Zuccoli.

Subdivisión, circuito 175: Canning 1200; presidente, Eduardo Pravaz.

Subdivisión, circuito 176: Rivera 1087; presidente, Juan Caffera.

Subdivisión, circuito 177: Thames 621; presidente, Ernesto L. Manzoni.

Subdivisión circuito 187: Aráoz 545; presidente, Adriano Chambón.

Las secretarías funcionan de 9 a 11 p. m.

✡ ✡ ✡

BUENOS AIRES

Comité de la Provincia. — Abstención en las elecciones provinciales

LA PLATA, marzo 10. — A la 1 y 30 de la tarde se reunió ayer el comité de la provincia en sesión secreta, bajo la presidencia del señor Marcelo T. de Alvear.

En la breve reunión celebrada se tomó la resolución de decretar la abstención para las próximas elecciones provinciales, por las razones que hace 20 años determinan esta consecuente actitud del partido en la provincia de Buenos Aires.

Conferencia radical. — Adhesiones

BAHIA BLANCA, marzo 10. — Ha resultado un éxito la conferencia radical celebrada anoche en la esquina de las calles Zelarragán y 11 de abril. Asistió numerosa concurrencia que aplaudió con calor a los diversos oradores que hicieron uso de la palabra,

—Entre los elementos radicales de esta ciudad, ha causado excelente impresión la lista de candidatos proclamada ayer por la convención de la provincia.

—El comité radical tiene más de 1400 adhesiones calificadas que aseguran un triunfo ruidoso a pesar del acaparamiento de libretas y de las presiones de toda índole que realiza el oficialismo local.

Conferencia política

TANDIL, marzo 10. — Mañana se realizará una conferencia política en el subcomité radical de Vela.

A esta conferencia asistirá el presidente de la comisión de propaganda señor comandante Jacinto E. Espinosa y numerosos correligionarios.

De Bahía Blanca concurrirá una delegación con uno de los oradores del Comité de la Capital Federal.

Para dentro de breve tiempo se anuncian otras conferencias a realizarse en ésta.

✿ ✿ ✿

SANTIAGO DEL ESTERO

Un manifiesto interesante

SANTIAGO DEL ESTERO, marzo 10.—Los radicales de esta ciudad han lanzado un manifiesto al pueblo santiagueño en el que hacen la crítica de las elecciones celebradas el domingo último.

Entre otros párrafos interesantes, dice el citado documento:

"La Unión Cívica Radical de Santiago ha catalogado y documentado debidamente todos y cada uno de los actos de fraude y de violencia cometidos en los comicios del 5 de marzo, y declara a la faz de la provincia y del país que tiene la conciencia de su triunfo y que estamos dispuestos, sus hombres dirigentes, a hacerlos respetar tomando todas las medidas necesarias para que la junta electoral, al practicar el escrutinio, resuelva de acuerdo con la ley y no siguiendo las inspiraciones de los que pretenden consagrar los atropellos y las indignidades que dejamos expuestas. Para ello reclamamos, hoy más que nunca, el apoyo decidido y la cooperación patriótica de nuestros correligionarios y la adhesión de todo el pueblo de Santiago, ya que las elecciones del 5 de marzo han dejado de ser una cuestión partidaria para asumir las proporciones de un plebiscito que exige un ejemplar desagravio a la soberanía popular, atropellada y escarnecida una vez más, por la impudicia de un régimen cuya caducidad persigue con los más nobles sacrificios la Unión Cívica Radical, amparada hoy más que nunca en su causa reivindicatoria del comicio, por todos los imperativos morales de la nación".

✿ ✿ ✿

CORDOBA

Reapertura de comités. — Entusiasmo cívico

CORDOBA, marzo 10.—Esta noche reábrense los comités radicales de las secciones 2.a, 5.o y 7.a de la capital, habiéndose abierto ya el comité de la sección 1.a.

Reina gran entusiasmo entre el elemento radical que se prepara a ganar por abrumadora mayoría en las elecciones de senador por la capital a verificarse en el corriente mes.

Elección de autoridades radicales

HUINCA RENANCO, marzo 10.—Con asistencia de los delegados de los comités radicales del departamento, realizóse la asamblea convocada para elegir las autoridades del comité departamental, con el siguiente resultado:

Presidente, señor Francisco Merello; vice 1.o, señor Diego González Campos; vice 2.o, José María Halliburton; tesorero, Gregorio Vidal; secretario, Rufino Moreno; pro, Alejandro Rivas; vocales: Angel Juli, Ambrosio Arias, Luis Gobelet y Carlos U. Bonino.

Junta ejecutiva: Diego González Campos, Rufino Moreno, José María Halliburton y Angel Zuli.

✿ ✿ ✿

JUJUY

Reunión de la convención radical

JUJUY, marzo 10. — Para hoy ha sido citada la convención radical de la provincia, con el propósito de discutir la carta orgánica del partido y designar los candidatos a electores de presidente y vice y diputado nacional.

✿ ✿ ✿

MENDOZA

Jira política. — Comisión en sesión permanente.

MENDOZA, marzo 10. — En jira política por los departamentos Tunuyán, Tupungato y San Carlos partió una delegación del partido radical, presidida por el candidato a diputado nacional doctor José N. Lencinas.

—Con el propósito de activar los trabajos electorales en la provincia se ha declarado en sesión permanente la comisión electoral del radicalismo.

✿ ✿ ✿

CATAMARCA

Valiosa incorporación al radicalismo

CATAMARCA, marzo 10 — Ha causado excelente impresión entre los correligionarios de ésta, la importante incorporación al partido del ingeniero señor Robin Castro.

DE LA PLATA

ADMINISTRATIVAS

La dirección general de caminos ha informado favorablemente el proyecto presentado al P. E. por la empresa del ferrocarril del Oeste para realizar algunos trabajos de canalización y desagües, como así para la colocación de puentes en distintos puntos del partido de Los Toldos y el trayecto de éste punto a Junín.

—Se ha mandado entregar 5.000 pesos al administrador del telégrafo provincial para la adquisición de materiales y pago de jornales.

—Don Nicolás Zolloco solicita se le conceda el permiso necesario para continuar pescando en la laguna de Gómez, partido de Junín.

—El material pétreo despachado por las canteras de Sierra Chica durante la segunda quincena de febrero último asciende a 5.178 toneladas.

—La dirección general de salubridad ha informado de conformidad en el pedido de las municipalidades de Zárate y Coronel Suárez sobre provisión de vacunadores permanentes.

COLEGIO NACIONAL

Se ha hecho saber a los alumnos de este colegio que las clases darán comienzo el lunes 13 del corriente, día en que deberán presentarse a las 8 a. m. los alumnos de 1.o y 2.o año inclusive. Los de 3.o, 4.o y 5.o año concurrirán el martes a las misma hora.

EN BRISSO. — ABUSO POLICIAL

Los órganos más caracterizados de la prensa independiente "El Día" y "El Argentino" registran en sus columnas un nuevo abuso cometido por el comisario Vica, de esa localidad, con el conocido y prestigioso vecino don Amadeo Tunessi a quien, sin causa justificada, desde el lunes a la 1.30 de la madrugada hasta anteanoche a las 10.30 se le ha mantenido en un calabozo incomunicado, habiéndosele notificado después que se le procesa por desacato a la autoridad.

El señor Tunessi, secretario del comité local de la Unión Cívica Radical, fué parte en un incidente ocurrido hace poco tiempo en una conferencia radical, cuando el citado comisario embistió a caballo a la asamblea para pedir que el Dr. Vidal Luna que hacía la crítica en un discurso acerca de la perniciosa acción del oficialismo fomentando el juego, citase paraje.

En ese momento el Sr. Tunessi tomó la palabra diciendo que en Villa Banco Constructor funcionaba un garito al aire libre.

Este nuevo atropello ha causado gran indignación en el vecindario de Berisso que viene siendo víctima de los abusos del aludido comisario que es hermano político del ministro de gobierno Dr. Salas.

CREDITO PUBLICO

Como lo anunciamos ayer, la junta de crédito público procedió al recuento y quema de valores. El total de la incineración asciende a 1.497.349.13 pesos.

EL AERODROMO DE LA ARMADA

El 1.o de abril próximo será inaugurado el aeródromo de la escuela de aviación de la armada mandado instalar en los terrenos próximos al puerto de La Plata.

Tendrá varios hangares y un taller mecánico que será uno de los mejores de su índole instalado en el país y los hidroplanos de la armada tendrán fácil acceso al Río de la Plata.

El nuevo establecimiento aeronáutico estará bajo la dirección del teniente de navío Melchor Escola y contará con numerosos mecánicos aviadores que han recibido sus brevets en las escuelas europeas por cuenta del gobierno de la nación. La escuela contará con el biplano tipo Farman que se ha construído en el arsenal Río Santiago, y más adelante poseerá unos seis hidroplanos que ha adquirido la armada por compra y donaciones.

El día de la inauguración uno de los mecánicos, posiblemente Guerin, o el condestable Foppiano, tripularán el Farman. Se anuncia que a este acto concurrirán el director del personal de la armada contraalmirante Vicente E. Montes, los jefes del arsenal de Río Santiago, numerosos aviadores civiles y militares y muchos invitados.

Exposición escolar del Centenario

SU ORGANIZACIÓN

Las escuelas primarias de la capital recibieron a fines del año anterior, durante las clases públicas, instrucciones para reservar trabajo de los alumnos con el propósito de ser expuestos en la fecha del centenario de nuestra independencia.

La exposición que el Consejo Nacional de Educación suponemos quiere efectuar, requerirá tiempo suficiente para su organización y sería conveniente, entonces, en razón del mejor éxito, designar las personas que han de ser las encargadas de ellas.

No faltan en el momento al Consejo edificios, que podrían ser utilizados para el fin propuesto, hallándose en primer término, por su ubicación, el Museo Escolar Sarmiento, donde se dispone de espacio suficiente y fácil con destino a exponer los trabajos de maestros y alumnos. El mencionado edificio tiene necesidad de algunas reformas solicitadas oportunamente y no realizadas aún; la exposición exigirá gastos imprescindibles que el Consejo debe autorizar; y por eso creemos no debe dejarse pasar mucho tiempo si se desea llevar a la práctica una idea que en estos momentos consideramos de importancia real y efectiva.

Sin conocimiento de causa vemos un interés determinado en desprestigiar nuestras escuelas primarias de la capital, que, lo hemos dicho y lo repetimos, tienen poco que envidiar a las demás del mundo. En leyes, en organización, en enseñanza, en metodología, en resultados generales, y en evolución favorable, sin dejar de reconocer defectos que han de subsanarse por las exigencias de la vitalidad del país, la escuela común produce, cada día con más acierto, cuanto ella puede hacer. Falta una reforma sustancial que se halla en el ambiente, más destacable por las necesidades nacidas a raíz del conflicto europeo, motivando a la diputación radical el proyecto de enseñanza profesional presentado al Congreso y no discutido, pero ella no puede hacerse con planes de estudios, con programas, con horarios, ni con palabras. Se requiere dinero, talleres, maestros especiales y materia prima.

Sin embargo, en muchas escuelas de la capital hemos publicado fotografías convincentes, se ha iniciado la reforma de despertar aptitudes profesionales dentro de la preparación de los maestros, de la facilidad en la ejecución y de los medios disponibles. Pero el progreso de nuestra escuela común, se halla en la forma de trasmitir los conocimientos, en el carácter práctico e intuitivo de la enseñanza, en la experimentación, en la espontaneidad del alumno favoreciendo el desarrollo individual y en la cantidad de trabajos prácticos que se efectúan.

Hay escuelas que sin la intervención pecuniaria del Consejo han preparado todos los elementos indispensables para desarrollar a base de observación y experimentando todo el programa de ciencias físico-naturales. Es pues necesario, efectuar la exposición de trabajos de los maestros y alumnos, para que la sociedad y la familia, tengan noción exacta del progreso de la institución. Si alguien puede estar más interesado en ello es el Consejo de Educación, de quien directamente dependen las escuelas, y cuya acción desde hace diez años, en formas distintas, se ha hecho sentir mejorando la obra de conjunto.

Todo se halla preparado para la exposición escolar del centenario; falta, únicamente, la resolución del Consejo, disponiendo las medidas que se requiriesen para el caso y se ha de presentar, una vez más, a la consideración pública la obra eficiente del magisterio de la capital, que ha de merecer nuevamente las palabras de admiración y estímulo de quienes saben apreciar, sin reservas, el difícil problema de la enseñanza.

PROVINCIAS

BUENOS AIRES

Continúan las tropelías. — Detención del señor Vázquez. — Recurso de habeas corpus sin resolución. — Actividad de los trabajos. —Conferencia.—

GENERAL SARMIENTO, marzo 9. — Como si los hechos de que LA EPOCA se hizo eco y que han levantado una protesta unánime en el pueblo, no fueran bastantes para demostrar la forma incondicional como las policías responden a los propósitos de los caudillos conservadores, hoy se agravan con la detención injustificada del señor Juan Carlos Vázquez, quien se encuentra alojado en el calabozo de la comisaría local, desde el viernes 3 del corriente. El juez de paz, que es hermano del caudillo ugartista, no ha tomado resolución alguna en el recurso de habeas corpus interpuesto el sábado próximo pasado por el comandante señor Tomás Bello y señores Frías y Posse, a favor del detenido, en cuya petición se solicitaba la habilitación del feriado.

Me informan que habiéndose interpuesto otro recurso ante el miembro de la Suprema Corte, doctor Rivarola, el comisario de policía contestó que el señor Vázquez estaba á disposición del juez de paz por delitos de atentado y desacato a la autoridad.

Es de advertir que al interponer el señor Bello el recurso antedicho, el juez de paz quiso en toda forma eludir la acción y debió el señor Bello adoptar un temperamento enérgico para que se le aceptara el pedido.

El juez se apresuraba a sostener que no procedía la acción, prejuzgando así sobre hechos que no podía bajo ningún pretexto observar.

Han transcurrido cuatro días de la detención y aún no ha sido resuelto el recurso interpuesto y ella dará lugar a formular la correspondiente acusación ante la Suprema Corte, por denegación de justicia. También se entablará acusación criminal contra el comisario Alsina y demás empleados, por abuso de autoridad. Como los ánimos están excitados, no será difícil que todos estos abusos tengan serias consecuencias.

—Como una protesta contra los atropellos que se vienen cometiendo, diariamente se ven engrosadas las filas del radicalismo y nuevas adhesiones son la mejor prueba de la orfandad a que se verá reducido el caudillo local, por obra de sus propios abusos.

—El domingo 19 del corriente se realizará en Bella Vista, en la intersección de las avenidas Francia y San Martín, una conferencia de propaganda radical.

—Aprovechando la impunidad de los disfraces, un grupo de malevos al servicio del oficialismo, al pasar por frente a la casa del señor Berrajo, se desató en improperios contra dicho señor y la familia.

Ha sido éste uno de los tantos desmanes de los políticos conservadores, que no respetan en este pueblo ni a las familias.

—El domingo quedará instalado el subcomité de José C. Paz.

Las fiestas de carnaval. — Hecho sangriento. — Homicidio. — La seca

GENERAL VILLEGAS, marzo 10. — Las fiestas de carnaval se realizaron en esta localidad con poco entusiasmo. Ha contribuído a restar algo de animación a las fiestas nocturnas al aire libre, la baja temperatura que se ha hecho sentir.

En el Club Progreso se organizaron tertulias que se han visto bastante concurridas.

—Produjose un hecho de sangre. El sujeto Justo Díaz, que era encargado del comité Conservador en esta localidad y que percibía las coimas de las jugadas que todos los días se realizan, se desacató al oficial de policía, Nicasio Destouches, y le descerrajó varios tiros. Debido al estado de ebriedad en que Díaz se encontraba, ningun tiro dió en el blanco, pero el oficial, repeliendo la agresión, disparó también varios tiros contra Díaz, uno de los cuales fué a herirle en el bajo vientre produciéndole la muerte a las pocas horas.

Todos culpan de estos excesos al sistema que tienen los comités conservadores de reclutar gente. Las jugadas atraen gente de mal vivir y envician a la juventud, Por ello a diario se producen reyertas de este estado de cosas que tiene alarmado al vecindario, tanto más cuanto que el comité conservador, en donde se dan escenas bien poco edificantes, lo han situado en el mismo centro del pueblo.

—La prolongada sequía hace sentir sus efectos en los campos de pastoreo. Perdida la cosecha del maíz en esta zona, el invierno en tales perspectivas se presenta crítico.

Atropellos del oficialismo.—Nuevo consultorio.

MAGDALENA, marzo 10. — Han sido exonerados los empleados de correos señores Villanueva y Rebogliatti, por ser radicales. El oficialismo desea manejar el correo, pues así puede obstaculizar la correspondencia de los elementos adscriptos al radicalismo.

—El comité radical ha instalado un consultorio gratuito, atendido por los doctores Ezequiel Ruiz y Patricio Brenna.

Ecos del carnaval. — Demostración. — Escolar. — Hecho sugestivo

SALADILLO, marzo 10. — Los festejos de carnaval han resultado deslucidos, pues la concurrencia al corso fué escasa. En cambio han tenido repercución social los bailes dados en el Club Social; y especialmente el recibo que ofreció la familia de Merillo Carón en su hermosa residencia veraniega de este pueblo.

—Mañana se ofrecerá un banquete de despedida al ingeniero don Ernesto G. Lacello, que el 14 del corriente se embarca para Inglaterra donde ingresará como oficial en el ejército inglés.

—Hoy dan comienzo los exámenes de aplazadas en la Escuela Normal Popular, cuyos cursos se inauguran el 15 del corriente.

—Llama la atención el gran número de presos por delitos comunes que han sido indultados recientemente y que están llegando de las distintas prisiones donde cumplían sus sentencias.

Parcialidad de la junta electoral

MATANZAS, marzo 10. — Han causado malísima impresión las designaciones de presidentes de comicio para las próximas elecciones nacionales, recaídas en personas que en su mayoría no reunen las condiciones expresas de la ley.

El sorteo practicado por la junta electoral deja mucho que desear respecto de su legalidad.

Para presidente de la 2.a mesa ha sido nombrado el señor Juan E. Ezcurra, hermano del intendente. Como suplentes de la 1.a y 3.a mesa respectivamente, Mario Bravo y Horacio Lara, ambos empleados municipales.

Es de temer que si la composición de las mesas receptoras de votos no sufre modificaciones no habrá garantías en las elecciones a realizarse.

CORDOBA

Desidia de las autoridades

RIO CUARTO, marzo 10. — Recién hoy se le tomó declaración al detenido Santos Tito Acosta, no obstante haber sido el domingo el día en que se desarrolló el hecho que motivó su arresto.

Se le mantiene incomunicado aún por ausencia de jueces en la localidad, creyéndose que deberá entender en el asunto el juez del crimen doctor Castellanos.

Candidatos demócratas. — En jira política.— Protestas contra resoluciones del F. C. del Estado.

CRUZ DEL EJE, marzo 10. — Realizóse la convención demócrata resultando electos candidatos a diputados por los departamentos de Yschilín, Cruz del Eje y Minas los doctores Isidro S. Gigena, Portela y Crisanto Torres.

—Llegaron ayer en jira política el diputado nacional del Barco y el doctor Rafael Núñez, siguiendo a Soto por la noche.

—La administración de ferrocarriles del estado suprimió las franquicias oficiales a la cooperativa de consumos del personal ferroviario, provocando esta resolución un malestar en la mayoría de los empleados y obreros que quedan en situación angustiosa por negarles créditos, el comercio local, y exteriorizan su descontento por ignorar las causas que determinaron la resolución administrativa. En cambio beneficiará al comercio de la localidad que aprovechará la oportunidad para subir los precios en los artículos de primera necesidad al desaparecer la cooperativa que obligábale a mantener precios razonables.

SANTA FE

En la escuela nacional núm. 78. — Otras informaciones

SAN URBANO, marzo 10. — Con un buen número de educandos de ambos sexos, se iniciaron las tareas en la escuela nacional bajo la competente dirección de un estimado educador. Se hace necesario que el consejo nacional dote de los útiles necesarios a a referida institución, dada la cantidad de niños indigentes que conurren a ella.

—Se dió comienzo a la recolección del maíz cereal que se presenta con buen rinde en la zona que se le ultiva.

—Las fiestas carnestolendas han estado un poco desanimadas.

—De la ciudad de Colón regresó el señor Luciano Montiel Maciel y su señora esposa, Blanca Recamián. El apreciado viajero dará el domingo próximo en la localidad de referencia, una conferencia que versará sobre moral cívica en ocasión de la distribución que hará un núcleo de jóvenes de su poesía "Tu quoque, juventud" pronunciada últimamente en una simpática reunión y que fué obsequiada a los jóvenes colonenses.

CATAMARCA

Entusiasmo cívico en la provincia. — En la intendencia. — El Consejo Escolar en política.

CATAMARCA, marzo 10. — La próxima campaña electoral se presenta con todas las probabilidades en favor del éxito radical.

—En la intendencia municipal se les ha pedido reservadamente a los empleados que cedan medio mes de sueldo para aumentar la caja del partido Concentracionista.

—Las autoridades del Consejo de Educación llevando al seno del mismo sus trabajos políticos, no han trepidado en suprimir en sus puestos a maestras, sindicadas de tener parentesco con personas afiliadas al radicalismo.

ENTRE RIOS

Conflicto solucionado. — Renuncia del jefe de policía. — División demócrata

PARANA, marzo 10. — Solucionóse el conflicto entre los médicos del hospital San Martín y la asistencia pública. Nombróse director de dicho hospital al doctor Enrique Acebal y médicos de sala a Alberto Sobral, Ricardo Rivas, Jordán y Ferent.

Director de la asistencia pública se nombró a Juan Manuel Villanueva. Todos estos nombramientos tienen carácter de interino.

Se ha ofrecido la dirección del mencionado hospital al doctor Felipe Benítez de ésa, a quien se le darán amplias facultades para reorganizar el hospital.

—Renunció el jefe de policía de ésta, doctor Clodomiro Rodríguez Núñez y aceptósele en seguida la renuncia. No hay candidato aún.

—Los demócratas encuéntranse divididos también aquí, en hernandistas y carbosistas.

CORRIENTES

El coronel Angel S. Blanco. — De paso para Corrientes. — Manifestación de simpatía — La palabra del prestigioso caudillo. —Otras informaciones.

MERCEDES, marzo 10. — En el directo de anteanoche pasó con destino a Corrientes el coronel Blanco. Numeroso público y correligionarios concurrieron a la estación a saludar al prestigioso presidente del comité central de la provincia.

Recibiósele en medio de entusiastas aclamaciones de partidarios que solicitaron su palabra. El coronel Blanco descendió del tren y pronunció una brillante alocución cívica, afirmó el afianzamiento creciente del radicalismo en todo el país y aseguró su absoluta confianza en la intervención federal a esta provincia.

—Elementos electorales de ésta realizan todas las noches en distintos puntos de la ciudad bailes públicos donde se juega descaradamente. A cada instante prodúcense grandes escándalos a causa de las disputas por el juego y la embriaguez.

Estos medios bochornosos de hacer propaganda electoral producen indignación entre la población culta.

En este momento, el comité radical recibe denuncia que en esas reuniones los caudillos martinistas, Augusto Cestaguta y Rómulo Ponce acaparan libretas. El comité se dispone a tomar las medidas del caso.

PAMPA

Estafa — Accidente — Conferencia

SANTA ROSA DE TOAY, marzo 10. — Ha sido víctima de una estafa el vecino de Realicó don José A. Damolena por el sujeto Domingo Di Lorenzo, en la cantidad de 2.050 pesos moneda nacional, habiéndose éste valido para cometer el delito, en la venta de 64 animales yeguarizos que resultaron ajenos.

El estafador se encuentra detenido y a disposición del señor juez del crimen del territorio.

—El vecino del mismo punto don Manuel Fontella ha sido víctima de un hurto de cuatro animales yeguarizos que avalúa en la suma de 800 pesos, ignorándose los autores de este hecho.

—Don Carlos Ceug fué víctima de la fractura de la pierna derecha con heridas en la parte interna del cuerpo, producidas al caer de un andamio.

—Tuvo lugar en el vecino pueblo de Anquil la conferencia dada por el doctor Pedro Luro relacionada con los asuntos políticos de la Pampa provincia.

LOTERIA NACIONAL

DE BENEFICENCIA

Con 100.000 pesos

11.386

CON 20.000 PESOS

3547

CON 10.000 PESOS

9679

Con 5.000 PESOS

1979 4172 24743

CON 2.000 PESOS

21179 19608 9095 11168 8966

CON 1.000 PESOS

20231 16890 16248 14302 2324 24765 11976
17826 5475 23016 4621

CON 500 PESOS

6013 7351 17630 5632 7276 16497 4267 24648
9503 21476 21533 2535 16387 12536 17596 16047
14884 8385 9086 22341 4276 18128

CON 200 PESOS

3404 6535 5982 11498 19644 25385 23157
24361 17739 25527 9915 2507 11354 4122
21491 2772 16918 12269 11536 17975 10804
16287 23692 23653 8437 4901 10792 8930
11715 19133 13533 14363 21859 3555 19745
15766 1397 12885 23917 6813 24391 21693
9732 15565 2075

CON 100 PESOS

8213 24789 24646 16378 13275 25865 16241
8704 14404 10213 9325 11567 14999 11782
11530 19846 15842 17725 3578 22456 9956
10884 12813 7945 10854 2014 21320 17620
7123 11174 20908 22521 7948 14964 20287
5775 19890 3661 4781 3560 15508 12117
13855 1474 22543 11756 12365 17691 20950
5284 2784 10231 13713 24122 22837 14064
3903 6125 6791 25832 8234 6651 16577
17960 15768 15318 16941 2858 19068 14894
4310 9658 12591 12624 9436 11581 24995
8160 10245 21724

Con 40 pesos

1

484 144 884 629 934 728 343 292 830 626 564
226 594 078 246 461 738 969 885 939 048 856
170 464 751 666 639 654 093 535 524

2

638 580 452 220 110 776 363 102 309 967 765
110 263 781 913 951 591 754 772 022 649 392
806 337 147 546 929 036 780 157 313 095 997
131 279 132

3

275 338 979 197 126 201 916 067 503 641 720
626 530 632 209 169 698 248 223 354 228 350
993 195 253 311 014 937 904 912 394 575 879
493 620 594

4

927 802 057 251 977 678 231 656 322 959 273
254 780 452 710 154 474 288 505 109

5

571 121 234 517 153 050 717 104 743 465 459
272 627 335 630 775 196 497 085 615 124 054
210 206 652 222 428 820 342 227 934 713 248
757329 148 024 034 595 186 853 068 652 259
165 438 340

6

587 907 709 203 828 028 166 365 516 789 490
029 820 993 703 350 621 317 653 531

7

522 051 464 775 458 476 960 574 297 162 786
033 112 594 644 01 057 092 225 942 667 593
325 224 266 510 609 530 209 039 681 592 303
100 159 489 047 296 103

8

707 059 580 735 029 628 917 471 295 825 251
168 037 377 182 115 615 593 534 756 616 398
348 829

9

536 094 685 419 050 049 345 554 627 666 758
167 942 929 579 837 632 725 006 541 211 808
465 036 443 424 562 095 584 229 646 949 121
311 379 684 532 164 639 458

10

635 371 363 918 130 171 915 491 732 597 817
682 878 323 573 664 872 108 489 742 001 049
431 714 126 592 823 209 450 711 537 375 407
426 059 280 425 309 927 876 247

11

189 882 096 429 694 727 624 662 442 273 938
837 504 751 170 574 627 556 955 670 592 872
377 863 355 969 118 769 144 696 046 094 139
181 732 336 222 749 742

12

727 568 616 910 788 010 563 231 181 321 351
156 957 083 726 576 479 388 396 245 269 045
366 312 426 891 119 154 874 746 006 103 375
097 138 059 565

13

899 101 145 828 740 040 249 771 941 197 246
760 893 132 869 237 623 227 935 813 862 785
386 892 738 323

14

112 750 738 749 301 962 262 187 595 923 068
743 813 627 610 968 217 793 445 354 282 571
255 454 790 533 127 444 635 804 820 907 751
580 403 641 283 558 885 297 527 053 423 217

15

117 055 228 970 076 514 388 327 754 192 064
677 455 205 916 522 252 751 206 287 083 295
846 220 169 652 019 779 155 409 411 487 673
442 837 276 018 989 097

15

104 728 653 903 230 143 035 718 232 065 467
560 155 671 126 140 699 928 313 241 969 359
982 954 925 878 599 913

[illegible]

254 357 051 334 828 135 850 660 665 021 937
928 035 925 233 917 908 133 915 063 968 541
057 316 186 339 600 978 662 723 137 938 854
452 574 390 034 287 531 002

18

791 108 743 821 015 697 465 032 735 449 540
271 395 218 231 530 075 696 750 833 709 576
289 382 163 461 727 077 567 422 333 846 560
662 610 053 842 316 833 280 545

19

234 811 733 718 729 026 872 414 781 202 674
304 025 045 147 647 611 198 978 037 511 242
160 935 014 305 348 394 921 560 112 223 461

20

604 829 156 995 782 741 716 429 914 234 263
894 020 251 438 433 139 252 077 832 921 655
996 712 155 953 085 474 159 461 596 453 637
558 219 444 734 916 279 753

21

836 329 523 155 943 296 868 170 373 025 219
907 990 840 969 020 034 416 523 358 082 916
909 715 951 400 228 795 441 565 635 003 783
189 834 831

22

736 857 651 629 463 307 565 365 213 691 667
254 493 579 286 252 127 499 190 124 208 475
759 851 743 486 154 923 876 299 537 458 423
084 819 969 560 217 911 068

23

549 322 923 858 706 471 814 152 848 569 031
191 698 132 322 744 793 306 292 422 764 633
377 976 737 505 966 395 003 326 023 213

24

802 317 002 745 437 708 298 638 010 012 801
513 240 979 248 421 248 601 512 853 799 959
606 047 206 503 702 181 845 133 726

25

737 632 693 636 166 508 869 363 719 798 483
928 023 514 412 114 065 223 095 848 526 259
911 727 808 175 143 482 263 091 483 361 636

TEATROS, AUTORES, ARTISTAS

LA TEMPORADA LIRICA

María Barrientos al Colón

Hace tiempo que entre la empresa del Colón y la diva María Barrientos existían negociaciones para llegar a un acuerdo y que pudiera la citada artista cantar en el Colón durante la próxima temporada.

El contrato se había firmado "ad referéndum". Cuando llegó el señor De Rosa, parecía haberse desistido de contratar a la señora Barrientos. En su lugar vendría Rossina Storchio.

Aunque sin confirmación oficial, podemos anticipar a nuestros lectores que la diva María Barrientos cantará este año en el Colón. Se dice que en un telegrama de ayer lo asegura el señor Walter Mochi. Será una figura de firma y nombradía para asegurar las funciones extraordinarias.

Es posible que Rossina Storchio aplace su viaje y venga el año venidero.

El señor Caruso ha dicho en una carta reciente, que cantará este año en Brasil, Uruguay y Chile. Si conviniere a la empresa del Colón, tendríamos de nuevo en Buenos Aires al tenor famoso. Y seguramente convendrá...

Las noticias no han de sorprender a nuestros lectores. Habíamos insinuado versiones parecidas, que se fundaban en particulares informes. Ya el elenco aprobado por la comisión, esta figura de la señora Barrientos lo avalora más y despierta mayor interés, en torno de la próxima temporada lírica. El proverbio ha de variarse ahora y exclamar: "¡Vivir para oir!"

Todo, naturalmente, si la noticia se confirma.

LA OPERETA

Por no hallarse aun terminadas las decoraciones, la compañía Arce ha debido postergar el estreno de la opereta del maestro Lehar "Al fin solos", anunciada para esta noche en los carteles del Marconi.

Probablemente subirá a escena el lunes próximo.

EN LA SOCIEDAD DE AUTORES

En la sesión que celebrará hoy la Sociedad Argentina de Autores Dramáticos el señor Alberto Novión, en su calidad de director artístico del teatro Nuevo, hará referencia a ciertas versiones que se hicieron acerca de la constitución de esta empresa.

En un suelto que publicamos hace varios días anticipábamos que en esta sesión a celebrarse hoy, un joven y conocido autor interpelaría al señor Novión exigiendo, asimismo, que la comisión directiva de la sociedad interviniese en este asunto en forma categórica.

Como se ve, el señor Novión se ha anticipado, y su actitud no puede ser más plausible, dado que aquellas versiones a que nos referíamos han circulado ya con demasiada insistencia en los círculos teatrales.

BENEFICIO DE AMPARO TABERNER

Conforme hemos anunciado oportunadamente, esta noche celebra su función de beneficio la primera tiple cómica Amparo Taberner que durante su actuación en el teatro de la Comedia ha podido comprobar la franca simpatía que el público le tiene.

Su función de gracia será un éxito merecido, pues se agrega a los méritos de la beneficiada el interesante programa que se ha confeccionado al efecto.

En la sección vermouth se hará "A veda del amor" y a continuación tonadillas por La Malagueñita.

En la primera sección nocturna irá "El entierro de la sardina". "La tirana" y La Malagueñita componen el programa de la segunda, estrenándose luego en tercera el sainete lírico en un acto y tres cuadros de Gonzalo Cantó y Enrique Calonge, música de los maestros Sontullo y Andreu, titulado "La paloma del barrio".

Para la última sección se anuncia "La casa de Quirós" y a continuación tonadillas por la beneficiada.

NOTAS DE PARIS

Poco a poco se ha logrado que los maestros de la música francesa, a quienes sólo se puede oir fragmentariamente en los conciertos, sean escuchados en la Academia Nacional. Gracias a M. Rouché, protector de artistas, acaba de ejecutarse un acto del "Canto de la campana" de Vincent d'Indy. Los otros actos no podrán ser conocidos hasta que se normalice la situación actual, pues por el momento es imposible su representación.

El regente general de la Opera, M. Merle Forest secundó inteligentemente a M. Rouché, pues como se recordará fué aquél quien la dirigió en el teatro de la Monnaie, habiendo sido la pequeña Bélgica y no la grande Francia la que primero conociese esta obra, a la cual se adjudicó el primer gran premio de música hace treinta y cinco años.

Se trata de una obra difícil, delicada y costosísima para presentar, al mismo tiempo que es una tortura para el director de orquesta. Exige decoraciones de gran belleza, grandes artistas, un número considerable de coristas y figurantes, y son raros los que en Francia arriesgan estos sacrificios por un compositor francés. El acto del incendio, que es el tercero, exige cuatrocientas personas. El mismo d'Indy no advirtió la grandeza y la dificultad de este cuadro hasta el momento en que le tocó dirigirlo. Al ver a los doscientos portadores de antorchas que deben atravesar el escenario en alocada carrera, d'Indy, que jamás pierde la calma, perdió esta vez la cabeza. Dejó la batuta e hizo suspender la repetición.

M. Kufferath, director de la Monnaie, no perdió por eso su coraje y "El canto de la campana" fué ejecutado veinticuatro veces consecutivas.

M. Vincent d'Indy se mostró muy satisfecho de poder dirigir la orquesta en doce de las ejecuciones.

Saltaba en el expreso París-Bruselas y sin mayor premura llegaba al teatro a las siete y media de la tarde.

—¿Ningún enfermo? ¿Todo va bien?, preguntaba.

Y en seguida subía al pupitre directorial.

Los espectadores murmuraban:

—Es bueno este nuevo director de orquesta...

LAS BAILARINAS ESPAÑOLAS

Entrevista con Tórtola de Valencia

Ignoramos si, cual se asegura, vendrá a la Opera la bailarina Tórtola de Valencia. Se asegura que ha sido contratada recientemente en España, por empresarios ajenos a la concesión de la Opera. De todos modos, la siguiente crónica de un escritor barcelonés, tiene actualidad y parecerá sin duda interesante.

Por eso la reproducimos. Tórtola de Valencia es una bailarina consciente de su arte y muy estudiosa. Nació en Valencia y su residencia habitual es Londres.

He aquí como la describe el cronista catalán:

"Tórtola de Valencia es budista por adaptación circunstancial, como acepta el protestantismo un católico para salvar dificultades de unión en matrimonio; como adopta el catolicismo un protestante en aras de un vínculo canónico. Tórtola se desposó con la Danza, y por convicción de que su arte es su carne, su alma, su aliento de vida, su razón de existir, su destino, es budista. Ella misma, ingenua, lo va a confesar. Oidla:

—Yo—dice con acento extraño, con exaltación que manda en el gesto, que descompone la actitud e irradia fosforescente a sus pupilas, —danzo por instinto, por atracción irresistible que me domina y sugestiona. Las danzas orientales me inundan de misteriosa voluptuosidad, me producen vértigo; y si el sacrificio fuese indispensable para interpretarlas, al sacrificio llegaría. Me subyugan, las necesito. Y esta fuerza suprema que me hace sentir a su antojo, que es esencia de mi ser, ¿no descubre, terminante y categórica, un origen anterior en mí? Sí; yo he sido otra vez antes de ahora. Y fuí oriental, nací en Oriente.

Así piensa Tórtola, siente así. Y alucinada, vencida, obsesa por su quimera, cree en la transmigración del alma, y coincide con la teoría que, hurtándola al brahananismo, incorporó Siddhasta a su reforma, al sentirse Buda, o actuar de Buda.

Uno de los mandamientos de la moral de Buda prohibe a sus religiosos las destemplanzas en la gula, el recreo de los espectáculos públicos y los placeres de la danza. Y si bien Tórtola es sobria, casi frugal en la mesa y abomina las corridas de toros, danza. Y al danzar siente placer.

Tórtola rindiendo prueba de adhesión al símbolo de su creencia, posee curiosa variedad de ejemplares budistas. En su colección, hay Budas de todos tamaños; pero un poco supersticiosa, la original mujer tiene un ejemplar predilecto, al que otorga y reconoce maravilloso poder de bienhechor amuleto. Este ejemplar vela el sueño de Tórtola.

Bailarina y pintora—

La danzarina es entusiasta del arte pictórico que cultiva. Sus habitaciones convertidas están en un pequeño museo de pinturas. La firma puesta al pie de reproducciones y estudios de "poses" que cubren las paredes, dicen la afición de Tórtola.

La sorprendemos pintando. Deja pinceles y colores, y en constante nerviosidad charla de la guerra...

La guerra—

La guerra... ¡Qué desolación, qué horror, cuánta ruina y espanto!... Los preliminares del tremendo conflicto encuentran a Tórtola en Colonia... No quiere ser testigo de vista de la hecatombe que se avecina y, buscando el refugio de una neutralidad, acepta contrato para Bruselas. A los tres días de actuar en la capital belga, llega la noticia increible que conmueve a toda la nación; los alemanes con empuje fulminante se han apoderado de Lieja, en media semana, y amenazan la capital del Reino. El gobierno no oculta los apremios de la situación. Y comienza el éxodo emigratorio de los débiles, de los indefensos. La invasión se cree exterminio, y el éxodo se realiza desordenado, con frenesí de huída por miedo insuperable... De Bruselas a Amberes, abandonándolo todo; no hay tiempo para nada. Y de Amberes a Londres, de cualquier modo; sobre la cubierta de un buque, en hacinamiento de carne humana... ¡Qué delicioso este rinconcito español, libre la tierra de falanges combatientes con su estruendo de muerte, libre el espacio de máquinas infernales que destruyen y matan, libres sus costas de zonas de guerra, libres los trenes de la visión trágica de una carga triste... Mientras dure la guerra continuará aquí, distribuyendo el tiempo entre sus pinceles y sus discípulas; unas cuantas señoritas que, por afición, quieren aprender danzas... Londres la reclama; allá tiene su casa, sus intereses... Pero esos submarinos la infundan pavor y no se atreve a emprender el viaje... De todos los países beligerantes conserva gratos recuerdos. Actuó largas temporadas en los principales teatros extranjeros y en todas partes tiene buenos amigos.

Su arte—

No ha tenido maestros. Sus danzas ellas las compone, ella las crea. Los museos y los libros han sido sus únicos inspiradores... ¿Si el danzar la fatiga? No... Sólo sufre cuando las condiciones en que baila — orquesta, decorado, — no la acompañan con ajuste... Por lo demás, las noches que está inspirada danzaría sin interrupción... Mientras danza, con la imaginación procura ayudar al ritmo. Por ejemplo, al interpretar "La tirana", piensa en majas y chisperos, en cuadros de Goya; cuando interpreta la "Danza árabe", piensa en la Alhambra...

De América refirió también Tórtola de Valencia, pero como si hablara de un sueño por realizar.

Hace veinte días, en esta página se publicaron tres curiosas fotografías de la notable bailarina; nuevas actitudes de danza que puso en juego en el escenario del Alhambra, de Londres.

TEATROS DE PARIS

La temporada del Odeón

Con motivo de haberse anunciado en el Odeón el debut de Vera Sergine, de la compañía Guitry, un crítico francés publicó el siguiente juicio sobre la actriz:

Su emocionante creación del personaje de Madame Walter, en "Bel Ami", hecha en el Vaudeville, acaba de llamar una vez más la atención del público acerca de la actriz Vera Sergine. Tanto la crítica como el gran público aurman, noche a noche, que ella es admirable, sobre todo en el penúltimo cuadro, en el que, transportada de dolor y de pasión confunde en un mismo abrazo místico la imagen de Cristo y aquella que ha dejado en su sensibilidad apagada el recuerdo de Bel Ami. En la sala se oye un murmullo "Es una gran artista".

Es ésta una opinión que tenían desde mucho tiempo atrás los que han seguido de cerca la carrera de Vera Sergine después de su aparición en el Conservatorio, en el que, Casandra trágica y enloquecida logró sorprender y subyugar al escéptico jurado que, en una entusiasta unanimidad le adjudicó el primer premio de tragedia. Posteriormente hizo bellas interpretaciones de "Armida y Gildis" en el Edén y de "La momia de los bellos ojos" en el Ambigu.

Sólo hace de esto cinco o seis años, y en este corto espacio de tiempo ha intensificado, madurado y expandido en armonía, potencia y gracia su bello temperamento dramático.

No hay una sola de las interpretaciones de Vera Sergine que no signifique un progreso sobre sus anteriores.

Sea que interprete el repertorio clásico, o la producción que diariamente se le ofrece, ella encanta, se impone, transporta. Llora irresistiblemente, y sus ternuras conmueven hasta a los más escépticos, y sería cuestión de desafiar a los menos sensibles a no estremecerse a sus acentos de angustia.

Cuando interpretó "El carnaval de los niños" en el teatro de las Artes, ella tenía bajo la dominación de su talento a toda una sala espectante de angustia y de terror. Más tarde hizo con tal delicadeza la Julia de "Británicus" en el Sarah Bernhardt, que no se puede recordar sin emoción su imagen.

En el Odeón, interpretando una comedia dramática de M. Gabriel Trarieux, Vera evocó magníficamente la fiebre y las angustias de la vida moderna.

¿Quién no la recuerda en Marigny, cuando la aplaudimos al mismo tiempo que a M. de Max? Al verla trabajar parecía que un [illegible] del terror del teatro clásico pasaba por aquella sala de gesto frívolo.

Cada creación de Vera Sergine es un todopoderoso y complejo, y cada una de ellas, también, es una piedra más para el pedestal sobre el que levanta su reciente fama.

"DON QUIJOTE", EN CINEMA

¡Cosas veredes!...

En España, ha prosperado la idea de impresionar una gran película con las principales aventuras de "Don Quijote" para proyectarla durante las justas del centenario. Se habla de una subvención del ministerio de instrucción pública y otra del rey, que se hace ascender a un buen puñado de miles de duros. Al mismo tiempo se dice que de la dirección artística de la película se encargará Ceferino Palencia y que actores eminentes tomarán parte en el desempeño de los personajes. Tratándose de un "film" verdaderamente artístico, sin miras mercantiles que impongan el manoseado y deprimente cartabón de la empresa industrial, se podrá prescindir de los regateos y de ciertos efectos harto desacreditados a los ojos del crítico, aunque todavía aplaudidos por el público. Desea hacerse, por lo visto, una película que no desmerezca, sino antes bien supere, a las creaciones cinematográficas que, como "Cabiria", de D'Annunzio, y "La Gorgona", de Sem Benelli, hicieron concebir la redención estética del espectáculo puesto hoy de moda.

No está mal la idea, si se realiza, para saludable enseñanza y como vulgarización.

Ahora bien: el plan y composición de esta gran película cervantina no se resuelven fácilmente. Un buen autor dramático, si so es un buen cervantista, no podría acometer la empresa sin exponerse a fracasar, convirtiendo en grotesca bufonada lo que ha de ser una verdadera obra de arte. ¡Se han visto en el teatro tales cosas a propósito de nuestro azandareado y molido caballero andante! Desde luego debería seguirse la ruta de "Don Quijote", como la siguió "Azorín", y desarrollar las aventuras principales en el mismo lugar donde las situó Cervantes, prescindiendo siempre, salvo en los casos de composición alegórica, de los recursos escénicos. Se requiere, pues, un pintor paisajista y bien documentado, además del adaptador que ordene y ligue la sucesión de episodios, trazando el plan de acción y desarrollo. Los tipos no deberían caracterizarse a capricho de los actores, sino según las indicaciones del director artístico y previa consulta con el pintor y el poeta, porque se entiende que será un poeta el adaptador.

Por ejemplo, el tipo de "Dulcinea" ofrece una dualidad que ha de tenerse en cuenta. "Dulcinea del Toboso" es una, y otra es "Aldonza Lorenzo", aunque ambas encarnen en la moza garrida y rústica, que así se dió cata del amor de su caballero como de la poesía que ese amor ideal hizo nacer en ella; pero ha de ver el público la "Dulcinea" que veía "Don Quijote" con el alma, sin par en hermosura y digna señora de sus pensamientos, y la humilde labradora que en realidad era y como la vió "Sancho". El cine tiene excelentes recursos para reproducir esta ilusión poética en los momentos más indicados, así como para mostrarnos de qué modo le parecían a "Don Quijote" gigantes los molinos de viento y grandes ejércitos unos rebaños de carneros.

Siempre ha sucedido en las adaptaciones teatrales que se han hecho del "Quijote", que unos autores por explotar exclusivamente un realismo jocundo y otros por sentirse poetas sin serlo, rompieron la armonía admirable del gran libro y nos presentaron, cuando no un loco vulgar y grotesco, desprovisto de toda poesía, un soñador ridículo, entendido a la manera romántica y sin un atisbo siquiera de aquella espontánea y honda filosofía de Cervantes, que halló una síntesis suprema de la humanidad en las extravagancias de un alucinado. Además, había que hacer hablar a "Don Quijote" y a "Sancho", y no siendo posible reducir a la economía del diálogo teatral la exuberancia del discurso cervantesco, recurríase a una imitación infeliz, dando cobre por oro, con lo cual el arreglo degeneraba en deplorable parodia.

¿Se realizará esta idea? No serán sus realizadores, al modo de galeotes o yankees, que dejan otra vez, malitrecho y en divino ridículo, al "Espejo de la Caballería Andante, Señor de la Triste Figura?...

INTERMEDIO POETICO

Sancho Panza, gobernador...

"Movido de codicia estrafalaria,
Por donde quiera a *Don Quijote* sigue,
Sin que el hambre le rinde y le fatigue
Aquella vida errante y visionaria.
Poco le aflige la pendencia diaria
Y que el amo le insulte y le castigue,
Si, como premio de su afán, consigue
Gobernar en la isla Barataria.
Cada nueva fantástica proeza
Del hidalgo, a sus ojos simboliza
El cercano poder y la riqueza.
Y cuando, al fin, su anhelo se realiza,
Le cura de sus sueños de grandeza
¡Pobre gobernador, una paliza!".

Emilio Bobadilla (Fray Candil).

VARIAS

Siguen con muy buen éxito en el Casino los bailarines Lydhor Perlor, que debutaron anteanoche.

Procedente de Cacheuta debe llegar mañana a esta capital el actor señor Pablo Podestá y los elementos que actuaron en su compañía en Mendoza.

GALERIA TEATRAL DE "LA EPOCA"

Tres fotografías de Violeta Vanbrugh, una bella e interesante actriz inglesa, estrella actual en Londres

BIBLIOGRAFÍA

NATURALIDAD Y CONNATURALIZACION EN EL DERECHO DE INDIAS

por Diego Luis Molinari (folleto, Bs. As. 1916)

El señor Molinari, ventajosamente conocido como autor de importantes trabajos de crítica jurídica e histórica, publica bajo el título indicado un estudio de alto interés y mérito, que apareció previamente en la Revista Jurídica de Ciencias Sociales, año XXXII, 1915.

La naturalidad en el derecho castellano e indiano constituye un problema legal cuya solución, vanamente intentada por otros, exige un acopio de información original muy superior a la que, para tales trabajos, parece estar al alcance de nuestros publicistas. Tampoco han sido más felices, o laboriosos, los escritores españoles. El criterio científico aplicado a la recopilación, colación y utilización de textos jurídicos antiguos no es, por desgracia frecuente. Suele faltar también en algunos esa elemental honradez intelectual que consiste en repudiar la cita ajena, silenciar sobre lo que se ignora y llegar a las raíces del problema estudiado. Los simuladores de erudición, y los redactores de generalizaciones difusas a base de datos incompletos, son en verdad legión.

El señor Molinari ha conquistado en poco tiempo una reputación legítima, que lo señala como excepción en nuestro pequeño mundo intelectual. Su método crítico, y su labor constructiva, pueden calificarse como modelos; algunos hombres jóvenes le acompañan en esa ardua tarea de crear entre nosotros, mediante el ejemplo constante, una buena escuela de exposición histórica o doctrinaria, y de dar muerte a la ligereza y a la superficialidad que, en general caracterizan nuestras publicaciones. No sería equitativo olvidar a Groussac, verdadero maestro e iniciador de la tendencia.

Estas consideraciones están destinadas a apreciar en su justo valor la calidad intrínseca del reciente trabajo de Molinari. Su materia, de índole puramente jurídica, merecerá sin duda los elogios de los estudiosos: es un asunto de rigurosa especialización y por consiguiente su crítica tiene sitio indicado en las revistas o publicaciones jurídicas o universitarias.

GRAMATICA CASTELLANA

(Por R. Monner Sans)

Se ha dado a la publicidad la décima edición, corregida y aumentada, de la "Gramática castellana" del señor R. Monner Sans. Este trabajo por la sencillez de su exposición y de su método será provechosamente utilizado por los jóvenes estudiantes.

Por lo demás, el hecho mismo de tratarse de una décima edición, prueba acabadamente la excelencia de la obra.

NOTAS POLICIALES

DETENCION DE UN ACUSADO

La policía de la sección 24 ha detenido al sujeto Bartolomé Artuño, quien tenía su captura recomendada en la orden del día 11 de Febrero último por estar acusado de lesiones a Pantaleón Paresce.

El detenido ha sido puesto a disposición del juez correccional doctor Obligado.

ACCIDENTE

Esta mañana en la calle Canning, frente al número 2888 en circunstancias que Jorge Ragal cargaba a un carro barricas con tierra, una de éstas le cayó sobre el pie izquierdo causándole una contusión de importancia.

Ragal fué curado en el hospital Fernández.

LOS AUTOMOVILES

Frente al número 880 de la calle Cerrito, anoche en circunstancias que cruzaba la calzada José Alló, fué atropellado por un automóvil que guiaba el chauffeur José González.

Alló cayó al pavimento y sufrió lesiones de carácter leve.

Un agente de la comisaría 13 intervino y detuvo al conductor del vehículo.

VIOLACION DE DOMICILIO

Se presentó hoy en la comisaría 24 Petra Varona, acusando a un sujeto de haberle violado su domicilio, calle Olavarría 1030.

La policía procura la detención del acusado.

UN MORDISCO

En la calle Pedro Mendoza frente al número 1855, por cuestiones surgidas en el momento, se originó anoche un incidente entre Rafael Ercolano y un sujeto al que aquél no conoce.

Después de una acalorada disputa, los contrincantes se tomaron en lucha y el desconocido le aplicó un mordisco en la nariz a Ercolano, causándole una lesión leve.

Luego el agresor huyó.

GOLPE DE PUÑO

En la calle Patricios frente al número 75, esta mañana a raíz de una disputa que se originó entre el barrendero Andrés Andrade y Alfonso Gualdone, éste le aplicó un golpe de puño al barrendero, causándole una lesión leve en el rostro.

Gualdone fué detenido por un agente de la comisaría 16.

Estudio Jurídico de los doctores
A. H. ISELLA
de la Universidad Nacional de Buenos Aires y
E. S. LABELLA
de las Universidades de Montevideo y Buenos Aires.
Asuntos civiles, comerciales, criminales
Especialidad en divorcios en ambos países
(Buenos Aires-Montevideo)
Calle Sarmiento No. 385
U. Telefónica 1313 Avenida BUENOS AIRES

LOS MISMOS RECREOS DE MONTE CARLO
CASINO ALTA GRACIA
ESTÁ ABIERTO TODO EL AÑO

PARQUE JAPONES
ABIERTO TODOS LOS DIAS DE 2 de la tarde a 12 1/2 de la noche
HOY VIERNES DIA DE MODA
Sensacional exhibición: Indios himalayas de cabeza puntiaguda. Dos grandes circos, Tony Lowande y Ella Nelky, 130 fieras amaestradas. Entrada un peso con dos vales gratuitos, uno para el teatro y una atracción. De tarde una persona mayor con 4 niños hasta 10 años, con teatro gratis $ 1. Entrada especial niños hasta 10 años con teatro gratis, $ 0.30. Abonos para 6 atracciones, $ 1.
CALLAO Y PASEO DE JULIO.

CRONICA SOCIAL

De Mar del Plata:

La señora Mercedes Unzué de Quintana tiene hoy un grupo escogido de invitados a almorzar.

Son alrededor de doce personas entre damas y caballeros vinculados a la obsequiante, que ha dispuesto su mesa con exquisito gusto, colocando al centro un exuberante macizo de flores escogidas.

La señora de Quintana, como la señora Ha-

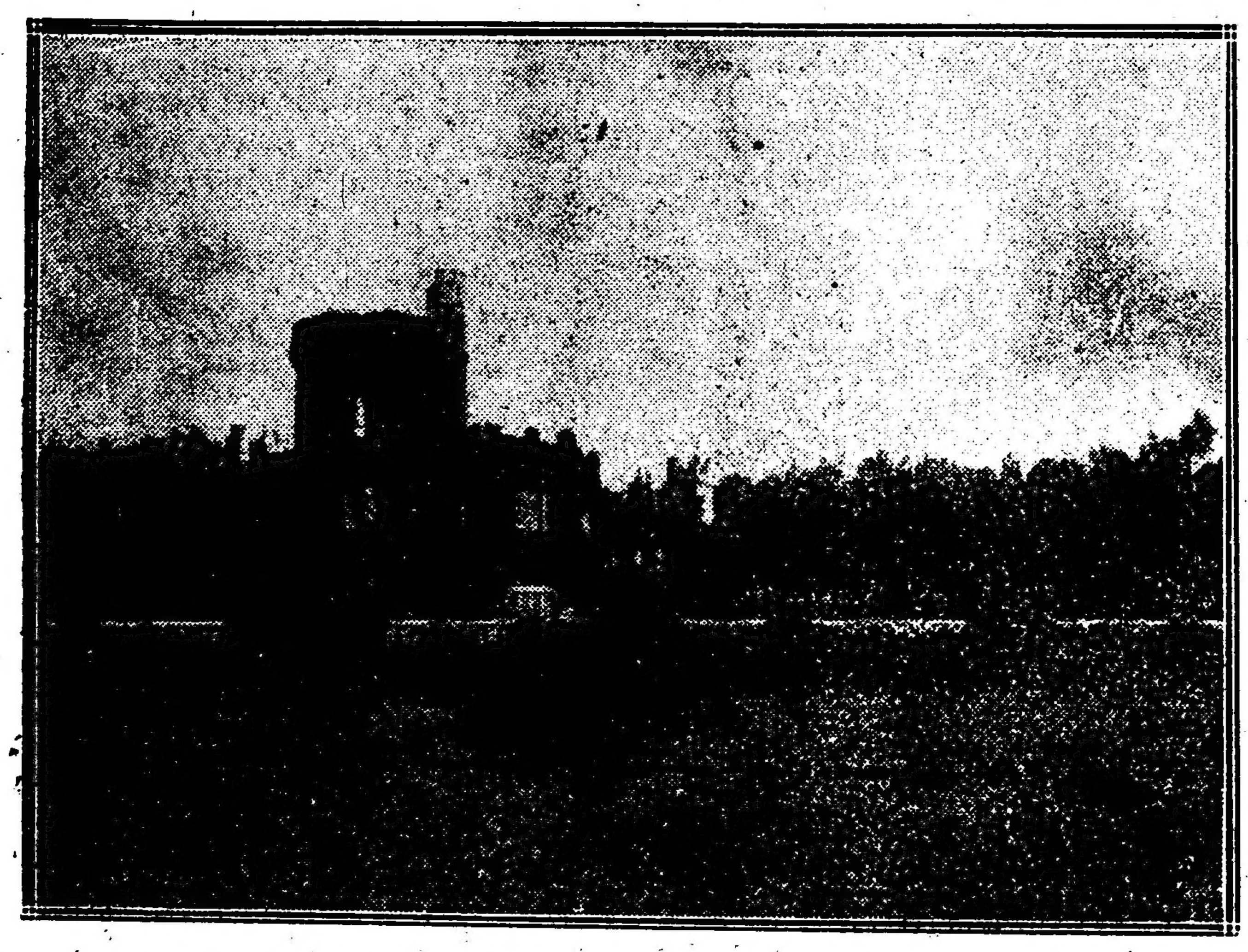

La fiesta de ayer en Chapadmalal. — Una vista del Castillo

rilaos de Olmos, su invitada de hoy, y como la señora Cabral Hunter de Anchorena y otras damas elegantes y hospitalarias, consagran atención muy preferente al detalle de las flores que han de decorar sus almuerzos y comidas.

Se cuida actualmente de las flores tanto o más que del menú.

El doctor Carlos Roseti, comensal frecuente de la señora Cabral Hunter de Anchorena ha sabido colocarse como hombre experto y galante dentro de la tendencia delicada que arrastra los gustos femeninos, y ha obsequiado a esa dama con una canasta primorosa, de azucenas diáfanas en lecho de follaje y magnífico lazo de cinta coral.

La canasta lamaba la atención en las vidrieras de Chauvín.

—Muy lucido el garden-party de ayer en Chapdamalal, la magnífica residencia de campo del señor Miguel Alfredo Martínez de Hoz y señora Julia Elena Acevedo de Martínez de Hoz.

Los dueños de casa habían invitado a un **grupo numeroso de sus amistades, que desde Mar del Plata se trasladaron en automóvil y en ferrocarril.**

A media tarde, se jugó un partido de polo en la cancha del establecimiento, resultando el empate de tres a tres entre el team de Chapadmalal y el de Mar del Plata.

Formaban el primero los señores José Alfredo y Miguel Alfredo Martínez de Hoz, Emilio de Alvear y Ricardo Quesada.

El segundo estaba formado por los señores Federico Green, J. Uranga, Jack y Luis Nelson.

A este número siguió un té en mesitas, bajo los árboles, y luego un baile en un tablado dispuesto en el parque frente al castilo.

Otros grupos visitaron las dependencias del establecimiento, admirando los productos.

Ya de noche se emprendió el regreso.

Asistieron a la fiesta las señoras:

Enriqueta Basavilbaso de Catelín, Adelia Harilaos de Olmos, Mabel Ashurts de Stimson, Josefina Alzaga Unzué de Sánchez Elía, Otilia Alcorta de Rodríguez, María Urquiza de Blaquier, Elena Estevez de Estrada, María Agustina Constanzó de Malaver, Sara Rosa de Lamas, Mercedes Quintana de Santamarina, Magdalena Barreto de Beazley, Ana Quirno de Castro, Elvira Pérez de Cranwell, Ercilia Cabral Hunter de Anchorena, Adela Atucha de Gramajo, Rosa Algelt de Tornquist, María Meyer Pellegrini de Vallée, Ana Mayobre de Green, Julia Blanca Roca de López, Amalia Silva de Picó, Isabel Butler de Casal, Corina Kruls de Fauvety, Elvira Santamarina de Lezica Alvear, Angélica Elía de Riglos, Sara Escalante de Newbery, Mercedes Castellanos de Anchorena, Adela Saraza de Favier, María Rosa Murature de Murature, condesa de Sena, Carmen Oliden de Zuberbühler, Rosa Freire de Aldao, Elvira Urioste de Gómez Molina, María Rosa Fernández Guerrico de Vivot, Mercedes Zapiola de Ortíz Basualdo, Javiera Reto de Escalante, Josefina Ayerza de Segura, Adela Unzué de Leloir, Blanca Alvarez Calderón de Bunge Guerrico, Mercedes Unzué de Quintana, Susana Casal de Vivot, Sofía Pérez de Madero, Gabriela Acosta de Ocampo, Delia Alvear de Ocampo, Zelema Saavedra Lamas de Zuberbühler, Lola Acosta de Acevedo, Julia Larrazábal Acevedo, Eleonora Zimermann de Vedoya, Beatríz Feilberg de Acevedo, Juana María Barreto de Zuberbühler, Josefa Uriburu de Girondo, Adelaida Algelt de Cárde-

Chapadmalal — Un grupo de invitados en el Parque

nas, Celina Pirovano de Zuberbühler, Mercedes Elortondo de Alvear, Irene Jorge de Socas, Silvia Fernández de Fernández, María Luisa Tornquist de Barreto, Esther Carlés de Campos, Amalia Silva de Pico, Carmen Alvear de Peña, Jenara Sastre de Casado, Celina Martínez de Hoz de Lanús, María Teresa Agote de Aldao, María Teresa García Fernández de Bellocq, Evangelina Obligado de Schóo, Fanny Coverton de Woodgate, María Sund-blad de Olivares, Amalia Bazterrica de Castaño, marquesa de Salamanca, etc.

Señoritas: Antonia Quiñones de León, Magdalena Castro, Matilde Ortiz Basualdo Anchorena, Magdalena Ortiz Basualdo, Raquel Aldao, Angélica Gómez Molina, Elisa del Campillo, Juana y Valentina Sáenz Valiente, Eloísa, Marta y Delia Obejero, Zulema y Estela Zuberbühler, María Luisa y María Elena Fauvety,

En Chapadmalal. — Señorita Enriqueta del Solar Dorrego y señor Camilo Aldao

Adelia Acevedo, Ana María Green, Mercedes de Alvear, Susana Blaquier, Mercedes Peña Unzué, Carmen Zuberbühler Olinden, Sara Lamas, Carlota, Teresa y Delia Rosa Aldao, Agote, Eleonora y Lilly Mac Donald, Sara Tornquist, Carmen y Alcira Quirno Costa, Clara Ocampo Alvear, Elisa Harilaos, Carmen Estrada Borbón, María Luisa Constanzó, Adela Gramajo, Oliva Nelson, Nélida Viliate, María Elisa y Servina Pelleq, Amalia Chapeaurouge, María Luisa y Celina Zuberbühler, Hortensia Casal, Carmen Sastre, Amalia Castaño, Mercedes Dose, María Alejandrina Elizalde, Emma Sudblad, María Laura Vedoya, Julieta Pueyrredón, María Giselle Shaw, Enriqueta del Solar, María Esther Fernández, etc.

—Hoy se juega en el golf la copa 1916, lo que dará motivo a una elegante reunión social.

En los mismos links se disputará el domingo en mixed foursomes la copa Nelson, para la cual se han inscripto ya numerosas parejas.

—Mañana, a las 8 a. m., se realizará en el stand del Club Mar del Plata un concurso de tiro para todo tirador, socio o hijo de socio, de aquella institución.

Por la tarde en los salones del club se distribuirán los premios a los ganadores de los concursos que se han efectuado en los últimos días.

Han resultado vencedores en las diversas categorías:

1a. categoría: 1o Alberto Pico, medalla y reloj de oro; 2o. Horacio Martínez, medalla de plata y cartera; 3o. Rodolfo Escasany, tintero de bronce.

2.a categoría: 1.o José Tomás Sojo, medalla de oro y reloj de plata; 2o. Juan Oliver, medalla de plata y alfiler de corbata con brillantes; el tercer puesto ha quedado empatado entre los niños Villamil y Magdalena, no habiéndose podido proceder al desempate por enfermedad del segundo.

3a. categoría: 1o. Juan Carlos Albisu, medalla de oro; 2o. Carlos Smart, medalla de plata; 3o. Paco Albisu, medalla de plata.

Categoría de niñas: 1a. Elsa Martínez, medalla de oro y tarjetero de plata y oro; 2a. Delia Ezcurra, tintero y útiles de escribir de nácar.

El maestro Juan Rossi, instructor de gimnasia y tiro de los niños concurrentes a las canchas de juegos del club, ha recibido una nota, en la que se pone de manifiesto en forma expresiva el elogio y agradecimiento que su actuación merece.

⊙ ⊙ ⊙

La vida social en el Tigre culmina en su período de mayor animación.

Anoche la terraza del hotel era punto de reunión de muchísimas familias, que pasaron momentos muy agradables con la presencia de alegres grupos de máscaras.

El buen humor no decae y mañana por la noche se reproducirá sin duda el mismo interesante espectáculo.

Sabemos que entre los más entusiastas se ha corrido la palabra para asistir.

El domingo terminará brillantemente el carnaval, con un programa que abarca tarde y noche.

Por la tarde, de 3 a 7, habrá un torneo general de máscaras, una curiosa asamblea de disfrazados al aire libre, en la plaza Cazón, que recibirá para el efecto algunos toques decorativos de circunstancias.

Esta fiesta, original y novedosa es prestigiada por el Tigre Club.

Habrá baile para los mayores y un programa de atractivos especiales para el mundo infantil.

Los socios del centro nombrado y sus familias tendrán desde luego derecho de acceso a la fiesta. Toda máscara que no pertenezca al club necesitará para entrar la venia de la comisión de recepción.

Esa comisión está formada por los señores José Williams, Carlos Melián, doctor César Campos, Nicolás García Uriburu, Félix Sáenz y Alfredo Pico del Cerro.

Por la noche se celebrará el último baile en los salones del club, permitiéndose también el disfraz a los caballeros.

Se hacen augurios entusiastas respecto al éxito que alcanzará esta fiesta, con el refuerzo de concurrencia distinguida que llevará la legión de veraneantes regresados en estos días de Mar del Plata y Montevideo.

Su producido será destinado, como el de los anteriores, a sostener el hospital de Las Conchas.

La comisión de damas recibe innumerables pedidos de invitaciones y desea se las retire personalmente, para evitar equivocaciones.

El cange de invitaciones por las entradas se hará mañana, de 3 a 5 de la tarde, en la avenida Alvear 1594, así como el domingo de 11 a 12.30 y por la tarde en el Tigre Club.

Clausurado el carnaval, en los domingos sucesivos se desarrollará un extenso programa de fiestas sportivas y sociales.

En Chapadmalal. — El tango al aire libre

⊙ ⊙ ⊙

Esta tarde a las 4 llegarán a la estación Constitución, de regreso de Mar del Plata, el doctor Julio Méndez y señora Carmen Lynch de Méndez, conduciendo los restos de su hijito Guillermo, fallecido ayer en el balneario.

El sepelio se efectuará en la Recoleta.

⊙ ⊙ ⊙

La señora Teodelina Alvear de Lezica, que se halla en su estancia en Pirovano, ha recibido allí la visita de su hijo Florencio, que llegó el domingo último de Europa.

El señor Lezica Alvear volvió ayer.

⊙ ⊙ ⊙

Nos escriben de Ascochinga (Córdoba) donde se hallan veraneando varias familias de nuestra sociedad:

El carnaval ha sido excepcionalmente animado, celebrándose una serie de interesantes reuniones.

Disfraces elegantes y máscaras muy espirituales dieron la nota sobresaliente en las fiestas del hotel.

Entre las personas asistentes, pudimos anotar a las señoras:

Micaela Costa Paz de Sánchez Sorondo, María Elena Green de Lanús, Concepción Unzué de Casares, Elena Victorica Roca de Roca, María Esther Tezanos Pinto de Peralta Ramos.

Señoritas: Elena Peña Unzué, María Teodosia Roca, María Esther Lawson, Isabel Alemán, Mercedes Berreta Moreno, María Teresa Tezanos Pinto, Eloísa Juárez Celman, Agustina y Clara Marcó Roca, Raquel González Calderón, Ana y Carola Cárcano, Aída Córdoba, María Erramouspe, Mercedes y Catalina Van Praet y muchas otras.

—El señor Alfredo Peña Unzué, de regreso de Mar del Plata, ofrecerá una fiesta con un gran cotillón, que promete estar muy lucida.

—En la próxima semana es esperada la señorita Mercedes Peña Unzué, que fué a pasar el carnaval en Mar del Plata.

—La estancia La Paz es uno de los puntos de reunión más favorecidos, habiéndose efectuado días pasados un té en obsequio de la señora Micaela Costa Paz de Sánchez Sorondo y señoritas de Van Praet.

Actualmente se alojan en el establecimiento los señores:

Luis Blaquier y señora Elisa Roca, Luis Castells y señora Josefina Roca, Segundo Roca y señora Elena Victorica, señora Agustina Roca de Marcó, señoritas María Teodosia Roca, Agustina y Clara Marcó, Aída Córdoba, Eloísa Juárez Celman y Clara Roca, Vicente Madero, vizconde Vausson, Alberto de Alkaine, Juan Cosio y Jacinto Gramajo.

Se habla de dos noviazgos, que según dicen cuentan con bastantes probabilidades de éxito; las niñas se hallan mencionadas en la lista que antecede, y ellos son dos caballeros extranjeros, muy distinguidos.

⊙ ⊙ ⊙

El próximo lunes se celebrará un funeral por las víctimas del naufragio del Príncipe de Asturias, en la iglesia del Salvador.

Las señoras del Patronato Español, encargadas de todo lo concerniente a esa ceremonia, hacen saber que no hay ni habrá otra clase de invitaciones que las de los diarios.

También han resuelto que sean cinco sociedades españolas o los presidentes en su representación quienes se encarguen de invitar a la colectividad.

El funeral promete resultar una grandiosa e imponente ceremonia.

⊙ ⊙ ⊙

En su residencia del Tigre, el señor Félix Armesto y señora Mercedes Piñero Pacheco de Armesto, dieron anoche una comida en honor del doctor Marco M. Avellaneda, nuestro ministro en España.

Asistieron, además de los nombrados, las señoras Josefa Mayer de Lobos, Ernestina Aberg Cobo de Ortega Belgrano; las señoritas Constanza Armesto y Ana Billinghurst; los señores: doctor Eleodoro Lobos, Raúl Ortega Belgrano, J. Armesto y A. Ferrari.

⊙ ⊙ ⊙

Llegaron ayer del Perú el señor Enrique Smith y su señora Josefina Estrada de Smith, que contrajeron enlace en Lima el 11 del pasado mes.

También llegaron el señor Ricardo Silveyra y su señora Rosa Estrada de Silveyra, el señor Carlos Estrada, hijo, y la señorita Amalia Estrada.

⊙ ⊙ ⊙

Continúan los preparativos por parte del comité patriótico francés, que organiza la "Semana de Francia" a fin de allegar recursos para las víctimas de la guerra.

El 19 se dará comienzo a la gran colecta, para lo cual se cuenta con el concurso de numerosas casas de comercio. Por la noche de ese mism día se efectuará un concurso en el Parque Japonés, y en los días subsiguientes se realizarán igualmente funciones de gala en el mismo local.

Se venderán, además, medallas conmemorativas, enviadas desde Francia por el presidente del Comité Patriótico Francés.

⊙ ⊙ ⊙

Cumplió ayer setenta y cuatro años de edad el general José Ignacio Garmendia, quien ha consagrado abnegadamente buena parte de ellos al servicio de la patria, combatiendo en los campos de batalla, circulando desde altos cargos civiles o impulsando su progreso por todos los medios a su alcance.

Sus amigos habían resuelto tributarle un cariñoso homenaje, regalándole una espada; sin embargo, la circunstancia de hallarse en cama el veterano, ha hecho que la demostración se postergue hasta el 24 de mayo, aniversario de uno de los combates en que actuara el general Garmendia.

⊙ ⊙ ⊙

Con motivo del centenario del ilustre ciudadano don Félix Frías, el miércoles próximo se celebrará un funeral en la iglesia del Pilar por iniciativa del consejo particular de la Sociedad de San Vicente de Paul de Buenos Aires.

La ceremonia se efectuará a las 9.30 a. m.

Para esta ceremonia, la mencionada asociación invita a sus similares por medio de una circular en que dice:

"El día 12 del corriente se cumple el primer centenario del nacimiento de don Félix Frías, católico eminente y que tiene para nosotros el mérito especialísimo de haber sido fundador de la Sociedad de San Vicente de Paul en esta ciudad de Buenos Aires el 14 de abril de 1859 en la iglesia parroquial de Nuestra Señora de la Merced, en unión con los no menos beneméritos señores Andrés Fonet, Felipe Llavallol, Pedro C. Pereyra, canónigo Nicolás Flores, Luis Frías, Mariano Martínez, Pedro Rojas, Teodoro Alvarez, Luis Jacobi, Ezequiel Ramos Mejía, Alejo de Nevares Trespalacios, Eduardo Carranza.

"No nos está permitido hacer el panegírico de nuestros muertos; pero sí nos es permitido honrar debidamente la memoria de los que merecieron bien de nuestra sociedad, y tanto más si el homenaje a rendirse ha de estar de acuerdo con las creencias y convicciones y prácticas que ellos se hicieron un deber de profesar constantemente en vida. La sociedad de San Vicente de Paul ha entendido tributárselo dignamente a don Félix Frías, mandando oficiar en sufragio de su alma, un solemne funeral que ha de verificarse en la iglesia de Nuestra Señora del Pilar el miércoles 15 del corriente a las 9.30 a. m.

La ceremonia será presidida por el Exmo. señor arzobispo y será honrada con la presencia de los señores que han ocupado la presidencia de la honorable cámara de diputados de la nación, entre cuyo número cupo también a don Félix Frías el honor de contarse".

⊙ ⊙ ⊙

De Alta Gracia:

El cotillón bailado en el Casino el martes de carnaval resultó una lucidísima fiesta.

La señora María Elena G. H. de Ramos Mejía, eficazmente secundada por el resto de la comisión organizadora, ha visto coronadas por el más lisonjero éxito sus felices iniciativas e incesante actividad.

Dirigieron el cotillón la señorita Hortensia Frías con el señor Rodolfo Moyano Gacitúa, bailándolo las siguientes parejas:

Elvira Padilla con Mario Trongé, Micha Rom con R. Duseau, Tití Laferrere con Francisco Bilbao, Paquita Riera Vives con N. Linch, Anita Trongé con J. Ordóñez, Potota Franchini con Francisco Maurice, Sara Molina con U. Frías, Lola Rueda con J. Pinto, Elena Copello con Domingo Castellanos, H. Kenny con C. Moyano Gacitúa, Elena Groussac con D. Fernández, Teodora Aldao con C. Rom.

Para la primera figura las niñas recibieron bastones y los caballeros estandartes.

Para la segunda, canastas y sombreros, respectivamente.

Para la tercera, canastitas y condecoraciones.

Para la cuarta, platos y muñecos.

Para la quinta, cornetas y perros.

La farándola final se hizo con farolillos, presentando un lindo aspecto.

La comisión organizadora, formada por las señoras María Elena G. H. de Ramos Mejía, Jacoba A. de Franchini, Sara G. de Bilbao y Elfride B. de Achával Rodríguez, fué muy felicitada.

Estaban las señoras:

Clotilde Mouján de Centeno, de tul negro; María Elena G. H. de Ramos Mejía, de tul negro y adornos rosas; Lastenia P. de Frías, pailleté negro y collar de perlas; Jacoba A. de Franchini, de charmeuse azul con adornos turcos; Sara G. de Bilbao, de tul negro y encaje, collar de perlas y plaquette de brillantes; Leonor F. de Padilla, de broché amarillo y tul negro; Urbana M. de Achával Rodríguez, de charmeusse salmón; Elfride B. de Achával, de tul negro con azabache y encaje blanco; María I. G. de Funes, muselina rosa, vincha de terciopelo negro; Francisca B. de Argañarás, de liberty verde y tul negro; María B. de Molina, de negro con lentejuelas; Mrs. Kenny, de encaje negro; Angelina F. de Castellanos, de encaje blanco, adornos tul negro; Alicia López de B. Escalante, muselina marfil y encaje y vincha de strass; María H. M. de Ferreyra, de liberty violeta; Ignacia G. de Moyano Gacitúa, de liberty negro; Margarita H. de Cigorraga, de tul negro; Raquel N. de Corrales, de tul y tafetán negro; Cornelia B. de Groussac, de liberty gris perla y encaje point de sprit; Clotilde U. de Israel, de tafetán negro y rosa; Elena B. de Suco, de charmeusse y tul negro; Victoria C. de Achával Rodríguez, de lila con encaje Venecia.

Señoritas: María Isabel Rom, de tafetán amarillo y tul blanco; Hortensia Frías, de tul blanco; María S. Padilla, tafetán y tul coral; Teodora Laferrere, liberty blanco; Adriana L. Laferrere, charmeusse lila; Lola Achával Ro-

PARA LAS DAMAS

SILUETAS MODERNAS

dríguez, tul negro y encaje Bruselas; Teodora Aldao, de muselina blanca y adornos tul negro; Lola Rueda, de tafetán amarillo; Blanca Groussac, tul blanco; Carlota Palacios, tul celeste; Paquita Riera Vives, de tafetán marfil y encaje; Georgelina Bilbao, liberty blanco; Margarita Kenny, charmeusse blanco, tul y rosas rococó; Sara Molina, tafetán celeste; Nora Kenny, de liberty; Dora Molina, [illegible] se marfil y encaje; Clotilde Franchini, tul y encaje blanco, vincha de terciopelo negro; Sarita Palacios, de tafetán rosa; María J. Kenny, liberty rosa; S. Cigorraga, de tafetán celeste; Elena Copello, de terciopelo rubí; Anita Trongé, tafetán, tul blanco; Guillermina Achával Rodríguez, muselina blanca; Susana Ugalde, charmeusse rosa y tul blanco; Sara Ugalde, liberty celeste; Raquel Noya Schoo, tul blanco; Elisa Andrade, tul rosa; Clotona Centeno, liberty rosa y encaje; Emilia Franchini, liberty blanco; Laura Vadillo, lila y encaje de plata.

⊛⊛⊛

Con motivo del primer aniversario del fallecimiento del señor Daniel S. Lynch, se celebró hoy un funeral en el templo de San Miguel.

La ceremonia se vió muy concurrida.

⊛⊛⊛

Por la señora Lastenia P. de Escalada fallecida el 26 del mes anterior, se celebraron misas esta mañana en el templo de San Nicolás, con asistencia de numerosas familias.

⊛⊛⊛

De La Plata

Anoche realizóse en el domicilio del señor Juan Dumm una animada tertulia de disfraz.

Entre la concurrencia notamos la presencia de las señoras: Guillermina S. de Aramburú, Albina Cornide de Dumm, Lola Cano de Ubios, Edelmira Vidal de Portos Aranzábal, Lola M. Ubios de Blake, Nemesia G. de Osores Soler, Ercilia Videla de Arroyo, Zulema Ramírez de Nuñez, Delia A. Dumm de Dulau, Elcira Ramírez de Lecot, y las señoritas: María Luisa Osores Soler, Amalia Ramírez Plot, Gregoria Aycega, Berta Ramos, Amalia y Alcira Ramírez, Rosalía y Florinda Davel, Josefa y Matilde Nápoli, Ada Portos Aranzábal, Elena y Amelia Villarino, Emma y María Dumm, María Rosa Ubios, Carlota y Matilde Cruz, Esther del Carmen, María Indalecia Arroyo y María del Carmen García.

—En casa de los esposos Cernadas se realizó anoche una lucida tertulia de disfraz.

Participaron de ella numerosas familias conocidas.

—Anoche tuvo lugar la consagración de la boda de la señorita Enriqueta Testud con el señor Eduardo L. Marchisotti.

—Mañana debutará en el Coliseo Olimpo de esta ciudad la popular y aplaudida tonadillera Aurora Jaufret "La Goya".

Esta célebre artista viene con la compañía dramática española Salvat-Olona que pondrá en escena las obras estrenadas últimamente en Madrid con halagüeño resultado.

—Con lisonjero éxito actuó anoche en esa sala del Ideal el dueto excéntrico "Los Melani".

—Para la capital federal, el Dr. Carlos Berri.

—De Necochea, la señorita María Delia Bernard.

—De Córdoba, la señora Luisa Guedes de Añón Suárez y su hija Clotilde.

—Algo mejor el señor Tomás Bernard.

—En vías de un completo restablecimiento, el niño Horacio Caselli.

⊛⊛⊛

Mañana, a las 10 a. m., se celebrará un funeral en la basílica del Socorro, por las extintas señoras Mercedes Comas de Alvarez y Tránsito Comas de Díaz.

⊛⊛⊛

Han regresado:

De Pergamino, doña Carmen Z. de Quesada y los señores Juan A. Haetze y Francisco Arana.

—De la estación Acevedo, el señor Juan Carlos Gómez y la señorita Antonina Acevedo.

—De Lomas de Zamora, doña María Teresa Berutti de Fonteneilles y sus hijos Raúl y Raquel.

—Del Tigre, don Salvador Bauzá y doña Consuelo Oriol de Bauzá.

—De Monte, los señores Miguel Urquiola y José Alberto Quintana.

LA COLUMNA DE LOS NIÑOS

EL PRIMER DIA DE COLEGIO

(DEL FRANCES)

"¡Cuántos días faltan todavía!", pensaba con impaciencia Luisita, arropada en su blanca camita. "¡Nunca llegará el día en que vaya al colegio!"

Ir al colegio era el sueño dorado de Luisita, niña de diez años, que habitaba con su madre y su abuela una antigua casa de campo. Luisita no comprendía la tristeza de la madre ni los silencios de abuelita, a quien describía ella llena de entusiasmo la vida de colegio como se la imaginaba: muchas amiguitas, juegos, hermosos libros, premios, en fin, una fiesta continua.

Entretanto parecíale que el tiempo no pasaba, que nunca acabarían con la confección de un ajuar y los preparativos de viaje. Esos mismos preparativos desgarraban el corazón de la pobre madre, que, viuda y sin fortuna, había gestionado y obtenido una beca para su hijita en un gran colegio de la capital.

¡Cuántas lágrimas vertidas, en el silencio de la noche sobre el ajuar de la colegiala! Pero en presencia de la niña sonreía esforzando por ocultar su dolor.

Una mañana al fin, a fines de octubre, y después de largas y tiernas despedidas, emprendió Luisita con su madre el tan deseado viaje.

¡Qué hermoso viaje! Debían las viajeras cruzar el caudaloso Gironda y sentadas a bordo mientras la luna se reflejaba en las aguas y hacíalas parecer de plata, charlaba Luisita, animada, contenta y feliz con el cambio de su existencia.

A la mañana siguiente hacía nuestra heroína su entrada, al colegio; un gran Cristo de mármol con los brazos tendidos pareció darles la bienvenida. Fueron introducidas en un frío saloncillo de blancas paredes, a donde poco después penetró la madre superiora. "¿Es esta la colegiala?" — preguntó afablemente. Voy a mandar que la examinen y después de oprimir el timbre, dijo a una hermana que entró casi en seguida: "sor María, llevaos la niñita y ved para qué clase es". "Ve, hija mía", añadió, dirigiéndose a Luisita. "¿Podría venir a buscarla esta noche, para no separarla tan bruscamente de mí? preguntó tímidamente la mamá de Luisita. "Lo considero inútil y pernicioso, señora", respondió la superiora. El reglamento lo prohibe; además, ya que la separación es inevitable, ¿no sería mejor abreviar las despedidas?"

Y antes de que Luisita hubiera podido preguntar cuándo vendrían a buscarla, ni despedirse, fué suavemente apartada de los brazos de su madre, que convulsivamente la apretaba contra sí, y sacada del saloncillo, detrás de sí parecióle oír un sollozo, pero en seguida todo calló de nuevo volviendo al mismo solemne y pesado silencio.

En todo había pensado Luisita al prepararse para su nueva vida: en las amigas, en los libros, en los estudios; sólo una cosa tan lógica y sencilla no se le había ocurrido hasta hoy: la separación de su madre.

"Señora, dijo Luisita tímidamente a la hermana que la llevara de la mano, quiero ver a mamá". Luego la verás, hija mía; ahora vamos al recreo", respondió la maestra.

En el gran jardín las educandas estaban en el recreo. ¡Cuántas niñas había allí! Parecía que una bandada de pájaros hubiera bajado al jardín. En seguida las más bequeñas rodearon a Luisita y la arrastraron a sus juegos; en todo el día las nuevas amigas no la dejaron: le preguntaron su nombre, edad, los detalles de su vida; le ofrecían juguetes y golosinas; Luisita contentísima esperaba impaciente la noche para contárselo todo a su madre, que era su gran confidente y amiga, pero terminó la última clase, luego fueron todas al comedor, después al estudio y la mamá no venía.

La hermana a quien acudió Luisita le dijo que su mamá vendría a verla el domingo y que ella debía de quedarse en el colegio y ser obediente y juiciosa. Luisita comprendió que era inútil protestar, y esforzándose por no dar curso libre a las lágrimas que asomaban a sus grandes ojos, siguió dócilmente a sus compañeras y subió con ellas la ancha escalera de mármol que conducía al dormitorio, donde en dos larguísimas filas se alineaban blancas camitas todas iguales. Señalaron a Luisita la suya y pronto todo quedó en silencio, interrumpido tan sólo por la tranquila respiración de las niñitas dormidas. Sólo Luisita no dormía. Libre y sola al fin, daba rienda suelta al dolor que ahogaba, que destrozaba su corazoncito. ¡Oh, qué ingrata se aparecía a sus ojos! Y ella que tanto deseaba el colegio. ¡Cuántas noches tendría que pasar así oscuras y tristes, sin su adorada mamá! ¡Cómo recordaba todos sus gestos, sus palabras, sus caricias y su querido rostro tan triste hoy en el salón del colegio! ¡Oh, cómo se reprochaba su menor desobediencia, sus impaciencias, sus caprichos! Y su casa, su querida y blanca casita, rodeada de árboles y el viejo jardín! Y esa separación de todo lo que hasta entonces constituía su vida, se le apareció tan cruel, tan terrible que hundiendo en la almohada su carita bañada en lágrimas, sollozó largo tiempo llamando en voz baja a su madre, cual un pajarillo que una mano alevosa y cruel hubiera arrancado bruscamente del nido!

CARNAVAL

CORSO MONTES DE OCA

Se ha resuelto que el sábado y domingo próximos tenga lugar el corso de esta importante arteria de la capital.

A fin de dar mayor lucimiento, se ha contratado una banda de música que tocará frente al palco oficial y recorrerá el corso en todo su trayecto.

El sábado está destinado a corso de flores.

Los carruajes, sociedades, grupos, carros adornados y máscaras sueltas competirán por importantes premios que se han destinado, en vista del crecido número de ellas.

El fin altruísta que se persigue hace esperar una buena concurrencia, pues parte de las utilidades se destina a aumentar los fondos que se donarán a beneficio del Dispensario de Lactancia de Barracas.

CORSO FLORES-VELEZ SARSFIELD

Petición

La comisión organizadora de este corso vecinal ha recibido una petición de los comerciantes de la localidad en la que manifiestan el deseo de que tenga lugar en la noche del sábado este corso a fin de dar salida a una buena cantidad de mercancías adquiridas para las fiestas carnavalescas.

La comisión resolvió en sesión de anoche hacer lugar al pedido patrocinando ante la Intendencia Municipal la solicitud de los comerciantes. Con el citado objeto la comisión se entrevistará hoy con el doctor Arturo Gramajo.

Parte de las entradas de este corso están destinadas a los festejos del Centenario.

BAILES DE DISFRAZ

El sábado y domingo próximo reabrirán sus puertas a la danza los siguientes teatros: Opera, Coliseo, Politeama, San Martín, Casino, Nacional, Avenida, Victoria, General Belgrano y Battaglia.

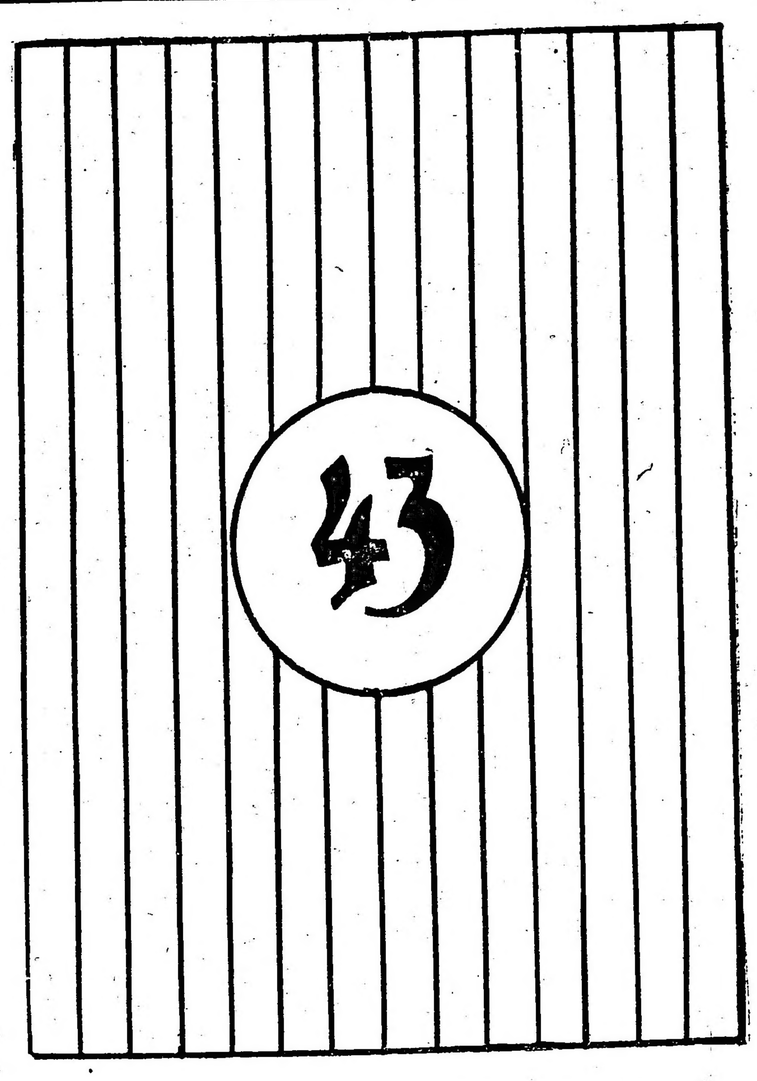

CONCURSOS

Pabellón de las Rosas

El domingo próximo de 2 a 7 de la tarde, tendrá lugar el concurso de máscaras organizado por la Agrupación Artística Galiega.

JARDIN ZOOLOGICO

Corso Infantil

El próximo domingo tendrá lugar el último desfile liliputiense.

Teniendo en cuenta que en ese día se adjudicarán los premios, se presume que tanto la concurrencia de público como de máscaras será enorme.

Sería conveniente para evitar aglomeración colocar un gran cordón por los caminos que recorre el corso infantil.

CLUB LEANDRO N. ALEM

En unión del "Orfeón España" y del centro social "Tome y Traiga", este club realizará en el salón de la Sociedad Española de Belgrano, General Paz 1760, dos grandes bailes familiares.

El primero se efectuará el sábado próximo a la noche y el domingo 12, una matinée, en el mismo salón.

Dadas las generales simpatías que estas sociedades gozan, los bailes anunciados prometen estar muy concurridos.

CLUB ITALIANO

En el salón "blanco" de este club de Flores, se realizará mañana sábado a las 10.30 p. m. un gran baile de disfraz y fantasía.

La comisión directiva activa los preparativos para el mejor éxito del mismo.

A estar al gran número de localidades solicitadas, la fiesta promete estar muy concurrida. Numerosas familias han prometido asistir a tan interesante velada.

Amenizará la fiesta una orquesta compuesta de 24 profesores.

CORSO BELGRANO

El intendente municipal ha autorizado a la comisión del corso Cabildo para celebrar este corso mañana sábado en el recorrido habitual.

El entusiasmo que ha despertado en todas las familias hace prever el extraordinario éxito que alcanzará.

INFORMACION GENERAL

CIRCULO DE LA PRENSA

El lunes 13 del corriente se cerrará la inscripción para el nuevo curso de taquigrafía parlamentaria y comercial que dictará el señor F. García Beltrán, bajo los auspicios de esta institución.

Las clases se dictarán los martes y viernes, de 9 a 10 p. m.; serán teóricoprácticas y tendrán una duración total de cinco meses, al final de los cuales a los alumnos que rindan examen satisfactorio, se les entregará el diploma correspondiente.

Los interesados deberán anotarse antes de esta fecha en el local Uruguay 228, de 8 a. m. a 10 p. m. La inscripción es gratuita para los socios e hijos de socios del Círculo de la Prensa, debiendo abonar la cuota acostumbrada los que no lo sean.

KERMESSE DE BENEFICENCIA

Patrocinada por la sociedad de socorros mutuos de ordenanzas nacionales y municipales hoy de tarde y noche se celebrará una kermesse a beneficio de la caja social en el biógrafo Bernardo de Irigoyen 1544.

ASOCIACION PATRIOTICA NACIONAL

Esta institución está activando los trabajos preparatorios de una serie de actos públicos que llevará a cabo en el aniversario de mayo y en ocasión del centenario de julio.

Esos actos serán: asambleas en las que hablarán conocidos oradores; procesiones cívicas; canto del himno nacional; homenaje a Guido y Spano.

CULTOS

CATOLICO

San Francisco. — Hoy, a las 5 y 30 p. m., vía sacra solemne, sermón de la corona de espinas, novena y reserva.

Mañana, misa solemne a las 9 a. m., vía crucis, novena, reserva y sermón del S. C. de Jesús por el R. P. Antonio Medina.

El domingo, los mismos cultos que los días anteriores, sermón del S. C. de María por el padre Buenaventura González, novena, reserva y adoración de la reliquia.

San Miguel. — Hoy, a las 5 p. m., rezo del ejercicio del vía crucis, cánticos piadosos y conferencia cuaresmal por el presbítero doctor Dionisio R. Napal.

San Cristóbal.—Esta noche, a las 8, se hará en este templo el ejercicio solemne del vía crucis de Pasión.

Nueva Pompeya. — Mañana se hará la devoción de los "quince sábados". Los fieles que no pudieran asistir ese día, podrán hacerla el domingo en la misa de 7 a. m., ganando las mismas indulgencias siempre que se rece ante una imágen de Nuestra Señora de Pompeya.

San Nicolás de Bari. — Hoy, a las 5 p. m., se rezará la devoción del vía sacra solemne, con cánticos religiosos y sermón sobre tema cuaresmal por el Pbro. Francisco R. Laphitz.

Basílica de Nuestra Señora de Socorro. — A las 5 p. m. de hoy habrá rosario, conferencia cuaresmal y cánticos piadosos. Predicará el Pbro. Nicolás Fasolino.

San Agustín. — A las 5 p. m. se hará el ejercicio del vía crucis.

Salvador. — Hoy, a las 6 p. m., se rezará en este templo el piadoso ejercicio del vía crucis de Pasión.

Mes de San José. — En el Pilar se rezará el mes de San José en la misa de 8.

—En la capilla de la Inmaculada, Sadi Carnot 569, se realiza esta devoción después de la misa de 6.30.

Nuestra Señora de las Victorias. — El domingo, en la misa de 8, se hará la comunión general para caballeros y socios de la archicofradía del Perpetuo Socorro.

San Telmo. — El domingo comenzarán en la misa de 9 las conferencias cuaresmales a cargo de monseñor Agustín Piaggio.

A las 2 p. m. se enseñará el catecismo a los niños, niñas y adultos; a las 4.30 p. m., rosario, lectura espiritual y bendición con el Santísimo.

El vía crucis se hará los viernes después de la misa de 8.

Sagrada Familia. — El sábado, en la misa de 6 y 30, se cantará la letanía y en seguida de la misa la salve solemne.

Cuarenta Horas. — Basílica de Nuestra Señora del Socorro.

The "ANTIQUARY" WHISKY
E. M. de Santa Coloma, Chacabuco 319

1916 - CARNAVAL - 1916
Grandioso surtido de trajes de disfraz. Lujosos dominó. Pierrots, etc.
SE VENDEN Y SE ALQUILAN
MERCERIA LA PERLA 524, C. Pellegrini, 524

NUESTRO CONCURSO FOTOGRÁFICO INFANTIL EN MAR DEL PLATA

FOTOGRAFIA DE LOS NIÑOS QUE HAN CONCURRIDO AL CONCURSO DE "LA EPOCA"

Catalina Gutiérrez — Sara Korn — Tito Oviedo — Elbesia Bianchi — Emilito Meyer Pellegrini — Sarita King — Oscar Korn — María Elena Laborde — Beatriz Mercedes Basualdo — Manuel María Oliver (h — Cora Nolting — Adelita Oliver

CARRERAS DE CABALLOS

HIPODROMO ARGENTINO

La reunión de ayer — Porteña triunfa en el handicap de 1.400 metros — Pera y Ney II salen de perdedores.

Parecía el programa confeccionado para la reunión de ayer simple, fácil, sin interés.

La cátedra que esperaba lucirse para hoy dedicar a sus grandes conocimientos, a sus extraordinarios aciertos, bombos extensos inmodestos, dirá como nosotros llena de una congoja que no se calmará hasta la revancha, que en las carreras nadie sabe nada, que todo se ignora, desde las cualidades de un "pur-sang" hasta las condiciones morales de un profesional.

Llegamos al hipódromo vendados los ojos y con la cartera asomando por el bolsillo, como al borde de un precipio; al menor movimiento brusco, necesariamente se ha de romper ese equilibrio y hemos de perder la cartera... Caminando a tientas nadie está seguro de no llevarse una piedra por delante, obstáculo que igual puede ser un Fox que una Tejuela, principio y fin de nuestras calamidades.

Ahora bien, aquellos deslumbrantes cronistas que con una inquietante falta de modestia han hablado hasta fatigar de sus triunfos y de sus hazañas, ¿cómo explicaran las derrotas sufridas ayer? Sencillamente — ¡Ay! — nos hemos equivocado, no hemos tenido suerte... y recién indirectamente reconocen que aquellos triunfos también fueron obra de la casualidad, porque si no acertar es culpa de la suerte, recomendar seis ganadores es cosa sin importancia que pasó un día de buena estrella, y nada más.

"Nuestros poderosos ¡medics"... nos han hecho fracasar, debía decirse, y es más sencillo en cambio hablar de una desmedida protección de la veleidosa, de la suerte que golpeó a nuestras puertas porque lo merecemos, y de unas cartas perfumadas que a pesar del tiempo han dejado en nuestra pituitaria un molesto olor a opoponax...

Si al alabarse un triunfo se pensara en lo difícil que a veces resulta explicar una derrota, seguramente que aquellos bombos serían más sensatos, más modestos, más razonables.

Francamente nos agrada este tema, nos extenderíamos más aún, pero hemos de entrar en materia, porque el espacio así lo exige y porque además burlar las debilidades ajenas es exponerse a que se burlen mañana de las de uno, que en este mundo todos somos pecadores. Ahora, que en esto como en todo, hay clases...

Primera carrera — Fox — Diremos lo mismo que a Dividendo cuando tan fácilmente ganó su primer carrera de vallas: "le esperan muchos triunfos al hijo de Calepino, su victoria de ayer es muy sugestiva, finalmente ha encontrado la manera de costearse la avena", etc...

Es el cliché, que no se ha modificado desde los triunfos de Tamangoré, aquel hijo de Val d'Or que fué toda una adquisición para los amantes del "steeple".

Parecía una carrera favorable para Dividendo porque sus triunfos anteriores, todos fáciles, daban la idea de mayores aptitudes para esta clase de encuentros, y sobre todo temíamos que Fox no reuniera condiciones para las vallas, perdidos sus grandes medios en esas peregrinaciones por La Plata.

Dividendo tomó a su cargo la dirección de la carrera, lo siguió Fox todo el tiro y en la valla final atropelló pasando el hijo de Calepino al frente sin mayor esfuerzo.

Detrás finalizaban los restantes competidores que con estos contrincantes pueden dar por terminados sus triunfos...

Dividendo también puede ir envolviendo sus laureles: ahora es el héroe Fox. Quién sabe cuál será mañana...

Segunda carrera — Pera — Hay que creer en los adelantos de los productos, y por lo tanto fundamentar casi siempre el pronóstico en los ejercicios privados antes que en las performances anteriores.

—"Pretty Dolly tenía un puesto de placé en una carrera mucho más difícil; descansada reaparecía en condiciones de repetirla y de dar, por lo tanto, fácil cuenta de Pera que cuando debutó ni siquiera figuró en el marcador".

Nos hicimos este cálculo sin prestar oídos a las insistentes noticias de los progresos de Pera, que a diario nos enviaba nuestro repórter de pistas.

No creímos en aparecidos y esta vez si bien no hay razón para lamentarse, por cuanto el público, que sabe lo que hace, apostó a la hija de Saint Michan casi tanto como a las demás, por el pronóstico solamente nos duele y por los lectores que han seguido nuestro consejo.

Dos hijas de Saint Michan, un flamante padrillo, han debutado hasta ahora: Diakova y Pera, ambas al cuidado de Valentín Fernández. No diremos que con estos productos se vaya a conquistar la gloria, pero se puede estar satisfecho, que hoy en día, ya es bastante hazaña salir de perdedor.

Enamorada ocupó el puesto que le asignábamos la víspera. Necesita como Pera progresar, y entonces...

Tercera carrera — Ney II — Misterios... ¿Cómo te explicas, lector, que Ney, el potrillo aquel que produjo tan buenas carreras en contra de Gran Señor y Dándalo, cayera batido por Pacará en 1'2" 1/2 y ayer saliera ganando, con dos días de intervalo, en 1' 4 3/5... Misterios... Confesamos que no nos ha preocupado este asunto lo más mínimo, hubiera sido una tontería por nuestra parte pasar la noche meditando, sin pegar un ojo y levantarnos hoy malhumorados, rabiando, protestando contra estos casos incomprensibles de manifiesta irregularidad.

Que perdió y lo que es peor, vergonzosamente batido por Pacará!... Bueno. Que ganó en excelente estilo dos días después marcando un tiempo superior? Bueno.

Ha ocurrido y no tiene remedio. El público no lo abandonó por eso, pensó sabiamente que si lo presentaban no sería para fracasar nuevamente sino buscando desquite. Lo jugó, lo hizo favorito y pagó la modesta cantidad de $ 3.35.

Juan Torterolo no debía tenerlas todas consigo: Palpalá podía — según él — ser una fija, pero ese favoritismo lo asustaba, porque este año quiere ante todo hacerse simpático con el público que es lo que corresponde a un entraineur que dirige studs tan importantes como el Indecis y el Lagrange.

Habrá habido seguramente otras razones, pero no queremos averiguarlas; si no nos preocuparan los progresos de Ney mal ha de interesarnos la ausencia de Palpalá.

Preferimos buscar una solución por el lado de la simpatía. Es la solución más amable.

Cuarta carrera — Normando — El stud Alvear se ha desprendido del peor de sus elementos; Tamarindo era una ofensa a tan prestigiosos colores, era un indigno compañero de Dijital, Evoé y Calambour. En 4.000 pesos ha sido adquirido para actuar seguramente en el hipódromo de Mendoza y es natural que el hijo de Cyllene sea el crack de aquellas pistas, donde no figuran celebridades de la talla de Normando, Itaty, Espadañal y Trabuco...

Fué la mejor noticia que nos podían haber dado, la gran satisfacción que experimentamos compensó en parte el disgusto que pudo producirnos la victoria de Normando, porque el hijo de Druid se nos escapó en el lomo de una liebre, a nosotros que estábamos en conocimiento de sus grandes ejercicios preparatorios.

El temor — ¡Normando es tan delicado! — la idea de que a Tamarindo también le tocaría ganar algún día, los rumores de Biliken II, algo que se habló de Itaty, la reentree de Siete Bravo, el mismo Espadañal que también debía desaparecer del stud Atucha: en fin, todo contribuyó, y el pronóstico se fué al peor sitio... Lo perdimos como era natural.

Normando cuando no siente las graves dolencias que lo alejaron de las pistas, recuerda sus buenos tiempos, ganando de extremo a extremo y con entera facilidad.

La arremetida de Itaty ni la de Espadañal lo inquietaron; siguió su marcha triunfal... pero en el pesage no lo aguardaba ni un solo interesado; ni una sola oferta se hizo por él. Normando ha quedado en el mismo stud a la espera de otra victoria dentro de tres o cuatro meses.

Quinta carrera — Porteña — Ha recuperado su forma la media hermana de Mouchette, y se incorporará a los clásicos de yeguas de segundo orden con bastantes probabilidades.

Era una temeridad dejarla tomar esa ventaja, los pilotos de Insula y Foipilla olvidaron que la hija de Rivera contaba con grandes probabilidades y ni se preocuparon en el afán de no malgastar energías a sus cabalgaduras, pensándolas aprovechar en el momento supremo.

Siguió Porteña al frente y no tuvo la carrera otra alternativa, aunque al atropellar Eureka saliendo del último puesto como una saeta pareciera a alguno de sus partidarios, que alcanzaría a la pupila del Zubiaurre.

Vimos a Saavedra mirar despectivamente a su rival, y nos tranquilizamos; Porteña ya no podía perder... ¡Qué cosas tiene Saavedra!

Sexta carrera — Eneas — Les gustaba mucho a los de su ecurie, el jockey sabía como andaba, el entraineur lo sabía igualmente, y el propietario con la opinión de ambos lo aprovechó convenientemente.

Pero aquí entra Saavedra en juego; el entraineur del stud Zubiaurre, el conocido Bentancourt, admitía la derrota de El Príncipe por los innumerables y casi inexplicables contratiempos sufridos durante el transcurso de la carrera. ¿Qué nos dice Saavedra a todo esto?

No miró despectivamente aquí a su rival, sus ojos de loco que saltaban de las órbitas se clavaron en Navarro, mientras el brazo derecho funcionaba con una rapidez extraordinaria, en mil movimientos que no sabemos a que otro fin respondían, aparte del de castigar.

La postura de Saavedra no era de las más académicas, pero bueno, la desesperación que nos mostró al final cuando vió la derrota, era inevitable, demuestra la buena intención del muchacho, y con buenas intenciones se conforman en el Zubiaurre...

Séptima carrera — Fachinero — La velocidad de Fachinero fué tan alabada que era opinión [illegible] a pesar de su triunfo de ayer — de que más allá de los mil metros poco progresaba [illegible].

Así a otros competidores jugó el público con más confianza, ausente Max Linder favorito y ganador en fija.

Pero el hijo de Greenan a los 200 metros de la carrera tomó la punta y en un "canter" recorrió la distancia marcando el recomendable tiempo de 1'36" 2/5.

El final fué reñido, pero somos de opinión que Matchbox no hubiera llegado nunca a comprometer al pupilo del Zubiaurre si en la recta éste no desperdicia tanto terreno en la media docena de zig-zag que tan elegantemente le vimos hacer todos.

Con esta victoria que en cierto modo viene a desacreditar la opinión de que no es Fachinero más que un animal veloz, terminaba el entraineur Bentancourt y el jockey Saavedra sus tareas. Tuvieron una reunión afortunada; nuestros plácemes...

Deseada, que era seguramente lo mejor del lote, finalizó tercera, pero lejos. Ya ganara, ya ganará en la próxima, no hay que apurarse!

Octava carrera — Tejuela — Peñaloza que como jockey tuvo su cuarto de hora de popularidad, como entraineur es de lo más modesto, y sin embargo de lo más competente, pues la campaña que viene realizando con Tejuela así lo acredita.

Hicimos la víspera un pequeño suelto en el cual poníamos de manifiesto nuestro temor, nuestra duda por el pronóstico, ya que en Siskin principalmente, en Tejuela y en Inquisición veíamos tres animales indicadísimos.

No contamos con Repique, pero ese fué visto y como tal no acobardó más que un poco al jockey de la hija de Pelayo, que sin necesidad levantó el látigo dos veces en los tramos finales.

Siskin defeccionó lamentablemente; el entraineur Julián Sánchez creyó que correría mejor con Torterolo que con Englander porque lo creía un jockey más enérgico, pero el desengaño ha sido grande, tan grande como el nuestro que iluminados creímos en el hijo de Sargento, sin reparar que todos — Don Federico además lo confirma — se caracterizan por su irregularidad.

Englander no quiso dirigir a Siskin por no correr en contra del stud Los Cardos.

Y esto es todo y conste, lector, que no tienes tampoco derecho a exigirnos mayor amenidad en el comentario porque llevamos una semanita que se la daríamos de muy buena gana a Momo, a ver si con toda su gracia no terminaba sin saber a quién aplicarle un chiste o sin un chiste para aplicárselo a Carioso, con todos los respetos o a la tradicional chaquetilla con toda ironía. Es un ejemplo conste!

MAX LINDER

El pupilo del stud General Lavalle que tenía para ayer una carrera favorable, fué retirado a último momento por prescripción del veterinario señor Durrieu, quien hizo llamar al secretario de los comisarios señor Hoevel para hacerle ver que el caballo aflojaba de una pata.

Estas medidas debieran tomarlas siempre que encontrasen los animales en esas condiciones y así evitarían las críticas que a diario son acreedores por la prensa y el público, y no harían exponer a éste el dinero.

Ayer Max Linder hubiese sido cotizado gran favorito y los aficionados depositado su plata con confianza en un caballo que no podía producir una buena carrera.

Nos alegramos y deseamos se cumplan estrictamente las observaciones de los veterinarios oficiales.

EL STUD ZUBIAURRE

Ha sido un día extraordinario para esta caballeriza el de ayer, pues de los tres que fueron presentados, Porteña y Fachinero obtuvieron una fácil victoria y El Príncipe perdió una carrera que de ninguna manera era posible suponerlo.

Porteña ha sorprendido a su misma caballeriza con la performance de ayer, pues los ejercicios que tenía no eran en realidad como para suponerla capaz de desempeñarse en la forma que lo hizo.

La hija de Cyllene con esta victoria ha demostrado que está en condiciones de incorporarse en [illegible] carrera [illegible] de los medios que ella dispone.

Fachinero aprovechando [illegible] tomó la punta y a pesar de los muchos metros que desperdició alcanzó a ganar todavía por medio pescuezo.

[illegible] conforme [illegible] atreverá [illegible] pueda interrumpirse la serie [illegible] con Doña Alda el domingo.

La hija de Your Majesty ayer anduvo paseando en el paddock y creemos que la favorita del clásico Casares está en condiciones de no dejarse [illegible].

[illegible] Doña Alda [illegible] probabilidades.

TAMARINDO

[illegible] tres deseos [illegible] que Tamarindo ganara el premio [illegible] algunos se interesara por él [illegible].

Es cierto que no [illegible] deseos se han cumplido porque un señor que se interesó por él lo adquirió en $ 4.000 y según se nos informa será para Mendoza.

El hijo de Cyllene ayer ya disputó la carrera defendiendo los nuevos colores; pero su figuración no ha sido por cierto nada favorable.

EL PREMIO SUNDAY

El cambio de competidores en la tercera carrera fué una verdadera sorpresa para los aficionados que concurrían al hipódromo con sus cálculos hechos de [illegible] a Palpalá, un debutante rodeado de gran prestigio, contando como es natural con la ausencia de Ney.

A último momento la información resultó a la inversa, pues el que no debía correr, que era Ney, fué el favorito y el ganador y Palpalá se reservó para otra ocasión más favorable.

Ney, que el otro día al ser vencido por Pacará recorrió la distancia en un tiempo pésimo, ayer ganó en el recomendable tiempo de 1' 4 3/5.

PERA

Se ha impuesto con toda facilidad esta hija de Saint Michan y bastaba para ver que una vez levantadas las cintas venía dominando el hecho de que su jockey Alejo Sánchez se pre...

Ney II entrando al pesage después de obtener su primer triunfo

Pera, ganadora de la carrera de potrancas, dirigida por Alejo Sánchez

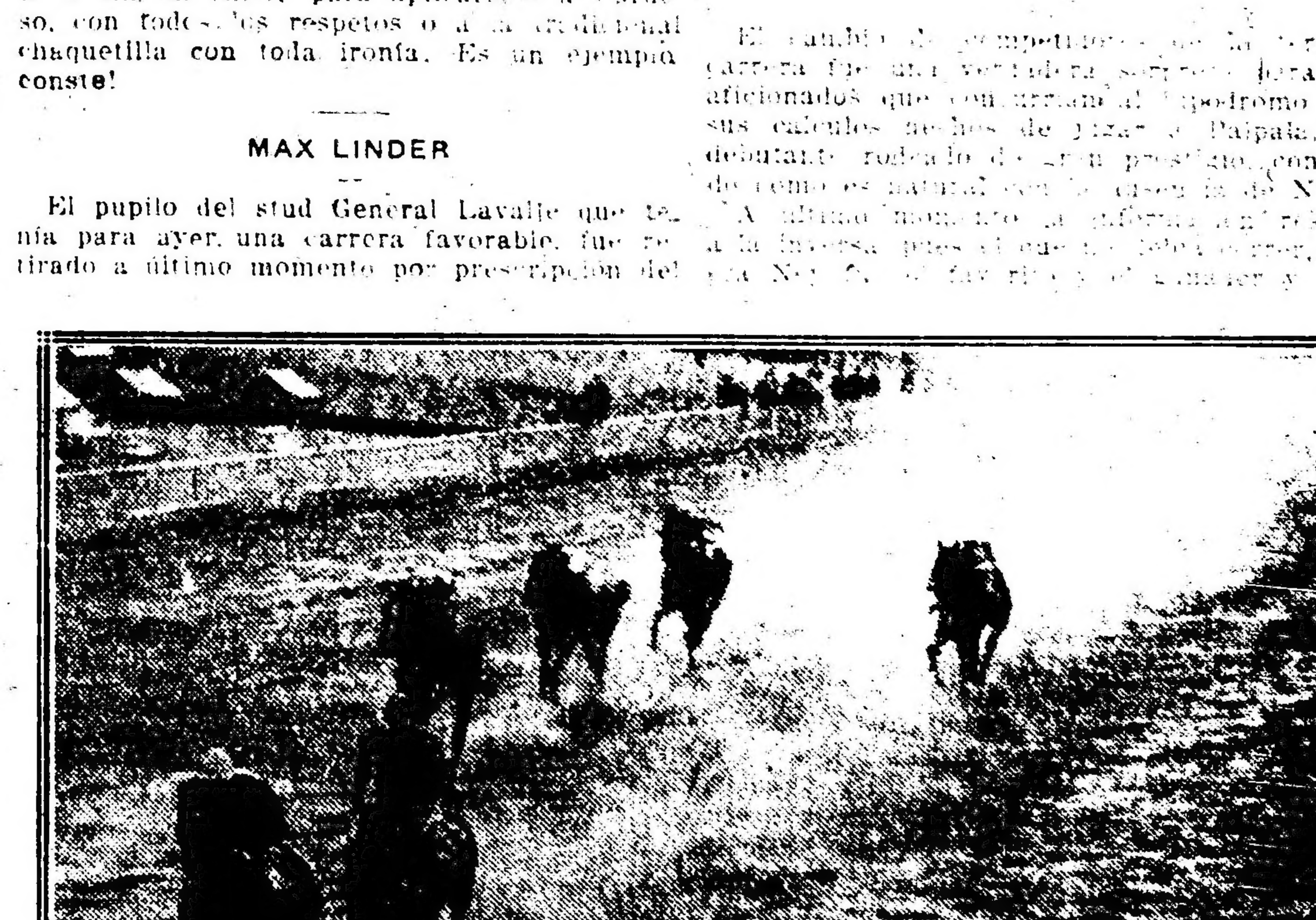

Llegada de la tercera carrera — 1.o Ney II, 2.o Hurgon, 3.o Serpol, 4.o Merry Anthony

CONCURSO HIPICO

Todo lector de LA EPOCA puede tomar parte en este concurso con sólo llenar el correspondiente cupón, el que debe ser remitido bajo sobre a esta administración, Avenida de Mayo 769, antes de las 12 de la mañana de cada reunión, indicando en el sobre "Concurso hípico".

Los premios a que pueden hacerse acreedores los aficionados son los siguientes:

1.o Dos cajas de cigarrillos "Intransigentes" al que indique 5 ganadores.

2.o Cuatro cajas de cigarillos "Intransigentes" y una docena de fotografías del interesado o de la persona que él indique, al que acierte 6 ganadores.

3.° Varios objetos valiosos, que elegirá el favorecido al que indique 7 ganadores.

4.° Un cronómetro de oro 18 quilates al que indique 8 ganadores, premio que como los anteriores, otorgarán los cigarrillos "Intransigentes".

En todos los casos debe indicarse el nombre del caballo y no el del stud, no tomándose en cuenta la carta que no llene este requisito.

Todas las reuniones, a las 12 de la mañana, se procederá a cerrar y lacrar todas las cartas recibidas, para abrirse al día siguiente a la misma hora, acto que podrá presenciar todo el que se interese por ello.

El envío de las cartas es sin límite; el catedrático puede hacer todas las combinaciones que quiera, siempre que se ajuste a las reglas establecidas por este concurso.

Una misma persona no podrá optar a dos premios en una misma reunión, tomándosele en cuenta, a los efectos de este concurso sólo a la carta que marque mejor punto:

CUPON

De "La Epoca"

HIPODROMO ARGENTINO

Reunión del domingo 12 de marzo de 1916

Primera carrera ....

Segunda carrera ....

Tercera carrera ....

Cuarta carrera ....

Quinta carrera ....

Sexta carrera ....

Séptima carrera ....

Octava carrera ....

Nombre ....

Domicilio ....

GINEBRA "Bols" LA MEJOR QUE EXISTE

MEJOR QUE EL MAS ESQUISITO DE LOS VINOS FRANCESES
RECOMMANDÉ "ANDINO"
A 0.50 LA BOTELLA DE UN LITRO
"LA SUPERIORA" — Administración: RIVADAVIA 5319. Unión Tel. 652, Mitre.
330 v-31-mar.

ocupara muy poco de la carrera sofrenándola durante todo el trayecto.

Pera no será una potranca de grandes méritos, pero por lo menos resultará muy útil. Esta junto con Diakova son dos buenos elementos que tiene el entraineur Valentín Fernández.

FOX—DIVIDENDO

El presunto crack de las vallas, Dividendo, ha caído de su pedestal y esto ha ocurrido cuando menos lo pensábamos. Fox que no contaba con mayor prestigio y que aparecía sin mayores elogios dominó al favorito en todo momento.

El stud Palermo tiene en Fox un digno representante para estas pruebas, pues la forma como se ha impuesto ayer ha sido sugestiva.

El hijo de Calepino fué muy bien dirigido por el jockey N. Benegas.

ENEAS

Decididamente el hijo de Le Samaritani ha conseguido lo que su entraineur deseaba, ponerse en condiciones de poder actuar con éxito.

Viendo en su ecurie que las malas carreras que producía eran debido a la falta de un descanso, no titubearon en proporcionarlo y así al reaparecer obtuvo su primer victoria en forma desenvuelta y en un tiempo nada malo.

Ayer con elementos de sus mismas fuerzas, luciendo un estado de primer orden, se impuso en un final reñido por solo media cabeza sobre El Príncipe.

El pupilo del stud Juancito sin ser nada sorprendente, ha de dar a su caballeriza más de un triunfo, pues parece tener condiciones para la lucha.

SIETE BRAVO

Después de haber andado en cura de una mano a otra entre los veterinarios, de haber estado bajo la inteligente custodia de un curandero o mano santa, el hijo de Ovación ha podido presentarse en público una vez más, pero sin mayor éxito, pues si bien es cierto que no se mancó, su carrera ha sido muy poco alentadora, como para creer en una probable reacción.

ENTREFINO

No fué de la partida en la carrera de productos este hijo de El Chacho, por haber amanecido enfermo. Es de lamentar esta serie de contratiempos porque pasan los pupilos del entraineur Carabajal, porque alberga en su caballeriza productos en quienes tiene mucha confianza.

Pero eso no le inmuta, sabe "que no hay bien que no se acabe ni mal que dure cien años" y por eso confía en suerte.

Nosotros lamentamos estas cosas porque creemos en don Pedro un entraineur competente, que lo único que la falta es quebrar la guigne.

NORMANDO

La performance del hijo de Druid la sospechábamos y así lo decíamos la víspera al dar nuestros pronósticos, pero no le dimos nuestra preferencia por temor a que se mancara.

Libre de sus dolencias y medianamente bien preparado, Normando no puede ser vencido por ninguno de esos contrarios y así lo demostró tomando la punta y recorriendo la distancia en el recomendable tiempo de 1'38" 2|5. Por el pupilo del entraineur Di Franco no hubo ningún interesado, por más que la base era únicamente de $ 2.000.

JUVENAL

El estado de este hijo de Polar Star es sumamente favorable.

Hoy de mañana hizo un ejercicio a medio correr, demostrando que próximamente ha de producir muy buenas carreras.

GUILLERMIN

El entraineur Ramón Garrido tiene muchísimas esperanzas en este hijo de Duarte y cree que en el clásico de pasado mañana es candidato a una sorpresa.

Dirigido por el jockey Cipriano Claverie hoy fué ejercitado en 600 metros con tren de carrera, conduciéndose admirablemente.

NOVEDAD

Con la monta de F. Barrozo esta hija de Mimic hoy de mañana fué aprontada en Palermo sobre 1.000 metros.

El resultado del ejercicio ha sido bastante satisfactorio.

UN CASO INTERESANTE

Una empresa cinematográfica de las muchas que han empezado a amenazarnos con películas confeccionadas en el país, valiéndose de una estratagema penetró en las tribunas populares y preparó una escena que habrá resultado aún más interesante por cuanto intervinieron personajes ajenos que con su natural admiración contribuyeron al éxito de la tentativa.

La escena, según nos manifestaron, deja al hipódromo en un lugar nada favorable: se habla de robos en las ventanillas y otras cosas más que naturalmente responden a un argumento planeado con anterioridad.

Las autoridades del Jockey Club se mostraron sorprendidas y disgustadas a la vez, porque significa un golpe de audacia que no debía tolerarse.

Nosotros por nuestra parte no nos explicamos cómo y en qué forma han podido sorprender a los inspectores de las tribunas populares, pero hay que convenir que un empresario dispuesto a todo es tan temible como un perro furioso.

LOS VENCEDORES DE AYER

Sumas ganadas

Nombres	Antes	Ayer	Total
Pera	—	4.000	4.000
Pretty Dolly	100	400	500
Enamorada	—	100	100
Ney II	1.200	4.000	5.200
Hurgón	—	400	400
Serpol	—	100	100
Normando	56.475	4.000	60.475
Itaty	13.605	400	14.005
Espadañal	15.800	100	15.900
Porteña	24.250	5.500	29.750
Eureka III	39.750	550	40.300
Insulá	26.450	100	26.550
Eneas	4.300	4.500	8.800
El Príncipe	4.400	450	4.850
Aluvión	4.900	100	5.000
Fachinero	14.450	4.500	18.950
Matchbox	12.250	450	12.700
Deseada	20.900	100	21.000
Tejuela	35.600	5.000	40.600
Repique	10.050	500	10.550
La Loca	29.200	100	29.300

ENCANTO II

Después de disputar su último compromiso, donde defeccionó, esta hija de El Chacho interrumpió sus ejercicios debido a que le apareció el moquillo.

EL APRENDIZ BENVENUTTI

Restablecido del leve contratiempo que le ocasionó la rodada de El Tony, este jockey aprendiz reanudará sus funciones en la reunión de pasado mañana.

TEJUELA

El entraineur Moisés Peñaloza hace verdaderos sacrificios por conseguir colocar a la hija de Pelayo en condiciones favorables como para adjudicarse algunos handicaps de fondo.

Ayer Tejuela ganó, poniendo mucho empeño en la lucha y demostrando muy buena preparación.

R. Rodríguez que fué el jockey de Tejuela la dirigió con bastante acierto.

PIÑA

Esta hija de Cyliene que debía correr ayer en compañía de Insula, no fué de la partida por haber amanecido aflojando de una pata.

El stud Montiel pasa por un momento malo, y es de lamentarlo porque Pianezzi es uno de esos compositores que saben cuidar un pur-sang.

Solamente un poco de suerte es lo que le hace falta a esta simpática caballeriza, y decimos simpática porque en realidad tiene títulos sobrados para poder conquistar un primer puesto.

ESTRIBOR

La carrera de este hijo de Old Mand ha dejado sumamente preocupado al entraineur Lauro de los Santos y no es para menos, pues como habíamos informado, venía a la carrera con una corrida de 1'45" los 1.700 metros.

En vista de esta nueva defección, pasado mañana no se le hará cumplir su compromiso, esperando de él una modificación que debe encontrarse, desde que se da como única causa un exceso de nerviosidad en cuanto entra al hipódromo en los días de reunión.

MACISTE

Es uno de los productos de mayor precio y que más se estima en el stud Diego de Alvear.

El hijo de Old Man e Indígena había tenido unos días atrás un ligero contratiempo que había requerido una ligera cura, pero ya restablecido concurre a las pistas de vareo, donde se le dan ejercicios de trote.

Maciste es el crédito del entraineur Felipe Vizcay.

VOLUNTAD

En la reunión de pasado mañana la hija de Calepino tiene una carrera sumamente favorable, siendo a nuestro concepto con 42 kilos una candidata muy temible.

En un apronte de 800 metros que el aprendiz Barrozo le dió hoy, se desempeñó muy bien y así lo ha comprendido su entraineur Hilario Ramírez que considera ganar muy pronto.

CALLEJAS

Reaparecerá en la reunión de pasado mañana este hijo de Fulmen y lo hace por cierto en compañía de algunos enemigos como pueden considerarse a Sir Carlos, Krondorf, Bosch y El Pájaro.

El pupilo de la Petite Ecurie hoy de mañana fué sometido a un ejercicio de 800 metros dirigido por F. Arcuri desempeñándose bastante bien.

DIJILATINA

Esta potranca, propia hermana de Dijital, que se alojaba en el stud Alvear, ha sido devuelta al haras Santa Rosa, en vista que no se ha desarrollado absolutamente nada.

LOS JOCKEYS

Los maestros dieron tregua a sus triunfos y dejaron a celebridades de menor cuantía saborear un rato el dulce gusto de la victoria.

Ni Torterolo, ni Arcuri, ni Acosta cruzaron el disco entre palmas y laureles.

Saavedra y Navarro fueron los héroes, principalmente el primero que con Normando, Porteña y Fachinero obtuvo tres lucidas victorias, perdiendo a una cabeza con El Príncipe, después de mil contratiempos?

Navarro sacó por fin a Ney II de perdedor y con Eneas hizo gala de su rigor, venciendo a una cabeza. Pertenece este a los jockeys que menos preocupan al público por cuanto su popularidad ha disminuído mucho, pero siempre está en cartel y siempre gana, que es lo esencial.

Alejo Sánchez con Pera obtuvo una fácil victoria y R. Rodríguez algo emocionado estuvo discreto dirigiendo a Tejuela. La emoción la motivó Repique, y como consecuencia castigó a la hija de Pelayo sin necesidad. Pero ganó y todo se olvida.

En la carrera de vallas Benegas cruzó el disco triunfante con Fox. Lo lamentamos por el jockey, pero estas carreras no nos preocupan absolutamente nada.

Administración de propiedades é hipotecas

del BANCO ESPAÑOL DEL RIO DE LA PLATA, RECONQUISTA 200

SE ALQUILAN CASAS EN:

ANCHORENA 28, alta, casi esquina a Rivadavia, al lado del subterráneo, casa de 6 habitaciones, cuarto de baño, cocina y pieza de servicio, verla de 2 a 4 p. m., 150 $.

BARTOLOME MITRE 955, altos y bajos, 12 habitaciones principales y 3 para el servicio, tres cuartos de baño, cocina, patios, etc., verla de 3 a 4 p. m., 450 $.

ECUADOR 1421 casi esquina Santa Fe, 4 habitaciones principales y dependencias, llaves al 1407, 120 $.

FLORIDA 665, vestíbulo, 8 grandes habitaciones, cuarto de baño, cocina y demás comodidades, verla de 2 a 4 p. m., 320 $.

GARAY 529 y 531, casas de 7 habitaciones principales y 2 para el servicio, cocinas, cuarto de baño y demás comodidades, verlas de 10 a 4 p. m., 150 $.

MAIPU 350, 6 habitaciones y dependencias, $ 220, verla de 2 a 4 p. m.

MAIPU 777, de sala, antesala, comedor, escritorio, 4 dormitorios y dependencias, tiene artefactos sanitarios, instalación de campanillas y luz eléctrica, verla de 10 a 12 y de 2 a 4 p. m.

MAIPU 890, petit hotel compuesto de 7 habitaciones principales y 3 para servicio, 2 cuartos de baño, cocina, luz eléctrica, patios y terraza, verla de 10 a 12 m. y de 2 a 4 p. m., 270 pesos.

MORENO 2085, 10 grandes habitaciones y dependencias, gran terraza, patios, etc., abierta todo el día, $ 180.

PARAGUAY 794, esq. Esmeralda, casas modernas, de 6 habitaciones principales y 2 para el servicio, cuarto de baño con artefactos, cocina, luz eléctrica y ascensor, pesos 200 y 280.

PUEYRREDON 983, casa moderna, de 8 habitaciones y dependencias, con instalación de luz eléctrica y artefactos completos de cuarto de baño, verla de 2 a 4 p. m., $ 230.

RIO CUARTO 1608, 6 habitaciones, cuarto de baño, cocina, patio, etc., llaves al número 1602, 180 pesos.

SAN LUIS 2723 y 2741, 7 habitaciones principales y 4 para el servicio, cuarto de baño con artefactos, cocina, vestíbulos, etc., de 2 a 4 p. m., 220 $.

25 de MAYO 568, petit-hotel, compuesto de 9 habitaciones principales y 3 para servicio, cocina, patio y terraza, verla de 2 a 4 p. m., 250 pesos.

POTOSI 3735, alta, con 6 piezas, dos de servicio, baño, cocina y dependencias, llaves al lado, precio $ 140.

LIMA 646, alta, con 8 habitaciones, baño, servicio, cocina y dependencias, llaves al 648, pesos 200.

TACUARI 445, alta, 7 habitaciones, tres de servicio, baño, cocina y dependencias, 350 $.

RINCON 1428, baja, de 10 piezas, baño, cocina, dos patios y comodidades; llaves al número 1429; precio $ 170.

EN BELGRANO, inmediatas a la est. del F. C. R.

MENDOZA 3176, chalet de 8 habitaciones principales y 2 para el servicio, dependencias y jardín, verla de 1 a 4 p. m., 160 $.

PAMPA 3010, 8 habitaciones principales y una para servicio, cuarto de baño con artefactos, cocina, lavadero y jardín, verla de 8 a 11 a. m., 160 $.

En VILLA DEL PARQUE, Cuenca 3391, a 3 cuadras de la estación del ferrocarril y a dos del tranvía, chalets de 6 habitaciones y dependencias, con jardín y quinta, llaves almacén del frente, $ 80.

DEPARTAMENTOS

CHARCAS 738, departamentos lujosos, compuestos de sala, antesala, escritorio, comedor, 4 dormitorios, 2 cuartos de baño con artefactos, ascensores de familia y servicio, alquiler desde 300 $.

DULCE 747, altos, tres habitaciones y dependencias, 65 $.

DULCE 751, departamento bajo, con tres piezas, servicio, baño, patio y dependencias; precio $ 80.

24 DE NOVIEMBRE 387, 3 habitaciones, cuarto de baño, cocina y gran terraza, llaves al departamento número 3, 80 $.

LOCALES PARA NEGOCIO

BARTOLOME MITRE 951|53, gran local con sótano.

MAIPU 773, con gran sótano y un departamento anexo de dos piezas y dependencias, verlo de 2 a 4 p. m.

406-v. mar. 10.

AVISOS POPULARES

DIEZ CENTAVOS POR PUBLICACION

TRABAJOS PEDIDOS

COCINERA SIN CAMA, SE NECESITA BIEN RECOMENDADA; 3 de Febrero 2171, Belgrano.

COCINERA SE NECESITA PARA ALMACEN, Las Heras 2899.

COCINERA SE NECESITA CON CAMA PARA CORTA familia; Uruguay 243, inútil se presente sin recomendaciones, de a 11 a. m.

MUCAMA-niñera RECOMENDADA SE NECESITA, Federico Lacroze 2185.

MUCAMA RECOMENDADA SE NECESITA, PARAGUAY 1365, de 2 a 6 p. m.

Niñera ALEMANA PARA EL CUIDADO DE UN niño, se necesita, buen sueldo; tratar jueves y viernes de 2 a 4 p. m., Viamonte 1049.

SIRVIENTA SE NECESITA PARA CORTA FAMIlia; Viamonte 360.

SIRVIENTA SE NECESITA PARA TODO TRABAjo; Gavilán 285, Flores.

TRABAJOS OFRECIDOS

COCINERA CON INMEJORABLES RECOMENDAciones, se ofrece por carta, A. de Mayo 769, C. R. 415 v. 10 Marzo.

CORREDOR O COMISIONISTA CON MUY BUEnas relaciones en toda la provincia de Entre Ríos se ofrece, y da referencias de primer orden. Dirigirse por carta a Jorge Domínguez, Concepción del Uruguay, Entre Ríos. perm.

COCINERA FORMAL, SE OFRECE CON BUENAS recomendaciones, Santa Fe 1200.

COCIÑERA DE PROFESION, española, SE OFREce; Piedras 1245.

COCINERA ARGENTINA SE OFRECE SIN CAMA; Maure 3390.

COCINERA ARGENTINA SE OFRECE, Y PARA otros quehaceres; Corrientes 1568.

JAPONES, MATRIMONIO SIN HIJOS, ELLA COCInera, él para cualquier trabajo, para ciudad o campo; Piedras 1820.

JAPONES SE OFRECE PARA MUCAMO DE COmedor, muy práctico, tiene recomendaciones; por carta, calle Rocha 1585.

MUCAMA española SE OFRECE RECOMENDADA; Viamonte 1040.

MUCAMA SERIA, SE OFRECE CON BUENOS INformes; Montevideo 1418.

MUCAMO O PORTERO SE OFRECE CON BUENAS recomendaciones; Paraná 1130.

Señorita DA LECCIONES DE PIANO, SOLFEO Y labores, en casa y a domicilio, Acevedo 3131, Palermo. 419 v. Marzo 21.

SE OFRECE señora PARA MUCAMA DE ADENtro, busca casa seria; Mansilla 2083.

SE OFRECEN DOS MUCAMAS, TIENEN BUENOS informes; Sarmiento 1912.

SE OFRECE MUCAMA SERIA, CON BUENAS REcomendaciones, para casa de poca familia o para lavar; Suipacha 920.

TAPICERO FRANCES RECOMENDADO, OFRECEse para casas de familias. Hace toda clase de trabajo, especialidad en cortinados, muebles, fundas y tapizar paredes. Precios módicos, Canning 458. U. T. 2013, Mitre. v. Marzo 15.

VENTAS VARIAS

SE VENDE UNA MAQUINA DE CINE, MARCA Gaumont en buen estado, por datos en este diario.

ALQUILER DE CASAS

PIEZA ALQUILASE PERSONAS MAYORES, LUZ eléctrica, baño, comodidades, Dpto. 3, Charcas 1532, $ 15.

PIEZAS LINDAS Y MUY BARATAS. UN HERMOso salón con gran balcón (6 metros por 7 1|2) por 70 pesos se alquilan. Belgrano 426.

CONVOCATORIAS

MINISTERIO DEL INTERIOR

Convocatoria a elecciones

Buenos Aires, febrero 9 de 1916.

Atento a lo dispuesto por los artículos 1 y 23 de la Ley Elecciones Nacionales de febrero 13 de 1912 (N.o 8871).

EL PRESIDENTE DE LA REPUBLICA

Decreta:

Artículo 1.o Convócase al pueblo de la Capital Federal para el día domingo 2 de abril próximo, con el objeto de que proceda: 1.o, a la elección de cuarenta y cuatro electores de Presidente y Vicepresidente de la República; 2.o, a la elección de once diputados al honorable Congreso de la Nación, en reemplazo de los ciudadanos Marcelo T. de Alvear, José L. Cantilo, Enrique Dickmann, Luis María Drago, Vicente C. Gallo, Juan B. Justo, Fernando Saguier, Delfor del Valle y Estanislao S. Zeballos, que terminan su mandato el día 30 de abril próximo, y de los ciudadanos Alfredo L. Palacios y Lauro Lagos, que renunciaron y cuyos mandatos terminaban en la misma fecha.

Art. 2.o De conformidad con lo prescripto en los artículos 55 y 58 de la mencionada Ley, cada elector votará por treinta electores de Presidente y Vicepresidente de la República [illegible] ...ados, colocando en un mismo sobre las listas de los candidatos.

Art. 3.o Comuníquese, publíquese, dése al Registro Nacional y archívese. — PLAZA. — Miguel S. Ortiz.

300—v. ab. 1.

BANCO CONSTRUCTOR ARGENTINO. — ASAMblea General Ordinaria del 30 de Marzo de 1916.— Primera Convocatoria. — De conformidad con lo prevenido en el artículo 16 de los Estatutos, convócase a los señores accionistas a la Asamblea General Ordinaria que tendrá lugar el 30 de Marzo de 1916 a las 4 p. m. en el local social, Perú 321, para tratar la siguiente

ORDEN DEL DIA

1.o Lectura y consideración de la memoria, balance general e inventario, cuenta de ganancias y pérdidas e informe del síndico, correspondientes al ejercicio terminado el 31 de Diciembre de 1915.

2.o Distribución de utilidades.

3.o Elección de presidente, vicepresidente, un vocal y un suplente por tres años en reemplazo del vocal señor José Rezzano, que fué electo [illegible]sidente y de los señores José Castiglioni y Francisco Fresone, que terminan su mandato; pro tesorero y un vocal por dos años en reemplazo de los señores Clemente D. Bordenave y Pablo B. Claverie que renunciaron; síndico titular y dos síndicos suplentes por un año en reemplazo de los señores Carlos D. Tyler, David Cauneille y Alfonso Boude.

4.o Designación de dos accionistas para que aprueben y firmen el acta de la Asamblea.

Nota.—Los señores accionistas que deseen asistir a la Asamblea, de acuerdo con el artículo 27 de los Estatutos, deberán depositar en las oficinas del Banco, hasta dos días antes del señalado para la reunión, las acciones y certificados que posean.

Buenos Aires, marzo 8 de 1916. — J. Rezzano, presidente; A. Ferrero, secretario; por el "Banco Constructor Argentino", C. Cadené, gerente.

330 v. Marzo 29.

ESPECTACULOS

TEATROS

COLON. — PLAZA LIBERTAD. — CONCESIONArios; F. Da Rosa y W. Mocchi. Temporada oficial de 1916. Empresa Da Rosa-Mocchi y Cía. Gran compañía lírica con el concurso de los distinguidos compositores, maestros Camilo Saint Saëns, André Messager, Víctor Charpentier, Enrique Granados, Javier Leroux, Pascual De Rogatis. Director Comm. Gino Marinuzzi. Regisseur, Cav. Vitorio Mingardi Elenco artístico: Sopranos: Rosina Storchio, Adelina Agostinelli, Mercedes Capsir, Vallin Pardo, Juliette Stora, Rosa Raisa mezzo-sopranos: Jacqueline Royer, Elvira Casazza, Emma Barsanti, Inés Canazzi; tenores: Giovanni Martinelli, Edoardo Di Giovanni, León Laffite, Tito Schipa, Aureliano Pertile; barítonos: Tita Ruffo, Giuseppe Danise, Amedeo Betazoni, Armando Grabbe; bajos, Gaudio Mansueto, Masini Pieralli, J. Jounet; primeras bailarinas: Inés Alba, Elena Battagi. Repertorio: Estrenos: "Goyescas", de Granados; "Beatrice", de Messager; "Prince Igor", de Boradine; "Cadeau de Noel", de Leroux; "La Battaglia de Legnano", de Verdi; "Huemac", de Rogatis; "Sanson y Dalila", de Saint Saëns; "Louise", de Charpentier; "Beatitudes" (oratorio), de Frank; y "Tanhauser", "Ugonotti", "Amleto", "Aida", "Traviata", "Rigoletto", "Ballo in Maschera", "Sonámbula", "Andrea Chenier", "Segreto di Susana", "Manón", "Fausto", "Carmen", "Barbero de Sevilla", "Falstaff", "Maestros Cantores", "Cavalliere della Rossa", etc.

Queda abierto el abono a 50 funciones dividido en dos turnos de 25 cada uno y cinco conciertos sinfónicos a los siguientes precios: Palcos bajos y balcón con cuatro entradas 4700 $; palcos altos con 4 entradas, 2925; íd. cazuela, 1525; íd. galería 630; íd. baignoires 1900; tertulia de platea, 440 $; cazuela primera fila, 210; otras filas 165; tertulia alta primera fila, 185 $; otras filas, 135 $; galería alta 65 $.

Abono a 12 matinés domingos y festivos: Palcos bajos y balcón, sin entradas 575 $; altos, 340 $; cazuela, 270 $; galería, 100 $; platea, 118 $; cazuela primera y segunda filas, 66 $; tercera fila, 56 $; tertulia alta primera fila, 55 $; otras filas, 47 $; galería numerada, 35 $.

Nota.—Los señores abonados a la anterior temporada tienen derecho a sus localidades hasta el 25 del corriente mes.

COLISEO. — CHARCAS 1109. — COMPAÑIA ESPAñola de operetas, zarzuelas y comedias, dirigida por el primer actor Elías Herrero. — Maestro director y concertador, José Suñé Tomas. — Forman parte de la compañía Pastora Imperio y la pareja de baile Falco y Morita. — El jueves 16 de marzo, debuto. — Platea, 2.50 $.

ODEON. — ESMERALDA 367. — TEMPORADA DE 1916 — Compañía dramática de María Guerrero y Fernando Díaz de Mendoza y compañía francesa de Lucien Guitry. — En la fecha queda abierto el abono en la secretaría del teatro en la forma siguiente: Abono a 42 funciones de moda: Palcos bajos y balcón, sin entrada, 2775 $; palcos altos, sin entrada 900 $; tertulia de platea con entrada, 430 $; tertulia alta, primera fila, con entrada, 215 $. Abono a 14 matinés en domingos y días festivos: Palcos bajos y balcón, sin entrada, 340 $; palcos altos, sin entrada, 160 $; tertulia de platea con entrada, 70 $; tertulia alta, primera fila, con entrada, 45 $. — Nota: A los señores abonados a la temporada anterior, se les reservará sus localidades hasta el 15 de marzo.

COMEDIA. — C. PELLEGRINI 245. — COMPAÑIA de zarzuela dirigida por Miguel Lamas. — Hoy función extraordinaria en honor y beneficio de la primera tiple cómica Amparo Taberner. — A las 6 p. m.: LA VEDA DEL AMOR y bailes por La Malagueñita y a continuación estreno de las tonadillas escritas para la beneficiada tituladas: "Colón", "La Pícara", "Neurastenia", "¿Qué más dao?". — A las 7.45: EL ENTIERRO DE LA SARDINA, LA TRIANA y bailes por La Malagueñita, estreno LA PALOMA DEL BARRIO, LA CASA DE QUIROS y a continuación tonadillas por la beneficiada. — Platea, 1 $ por sección.

APOLO. — CORRIENTES 1356. — EMPRESA, S. Giovannetti. — Compañía argentina de comedias, bajo la dirección de Joaquín de Vedia. Primera actriz Camila Quiroga. Primer actor cómico Roberto Casaux. Primer actor Salvador Rosich. Primer actor de carácter Arceno Mary. — Próximamente debuto, 101a. representación de EL DISTINGUIDO CIUDADANO.

NACIONAL. — CORRIENTES 960. — PRIMERA compañía nacional de zarzuelas, sainetes y revistas Vittone-Pomar. — El jueves 16 de marzo, debuto de la compañía.

MARCONI. — RIVADAVIA 2330. — COMPAÑIA española de operetas y zarzuelas Aida Arce. — Maestros directores: Samuel Arce y Carlos Pibernat. — Hoy debuto de la tiple cómica señorita Lola García. Estreno de la opereta en tres actos: AL FIN SOLOS. — Platea, 1.50 $.

NUEVO. — CORRIENTES 1540. — COMPAÑIA NAcional de comedias y zarzuelas Enrique Arellano. — Dirección artística, Alberto Novión. — Elenco de la compañía: Lucrecia Borda, Rosa Cata, Aída Celestina, Lea Conti, Luisa Socato, María Pereyra, Julia Zapata, María Martínez, Laura Núñez, Angela Tesada, Berta Gangloff, María Ochoa, Ada Cornaro, Ana Martínez, Ana Gómez, Sofía Lenci, Enrique Arellano, Elías Alippi, Enrique Muiño, Carlos Morganti, Pancho Aranás, Leopoldo Simari, Carlos Otegui, Juan Ciencia, Roberto Otegui, Coiro, Carlos Bebaqua, Juan Ochoa, Alberto Drang, Angel Perrotti, Luis Negri, José Rubens, Roberto Rivelli; 20 profesores de orquesta, 24 coristas. — Maestros directores de orquesta, Arturo de Bassi y Antonio Podestá. Sastrería, casa Danyans, casa Lampre y Adans. Utilería, Otonello. — Próximamente debuto.

AVENIDA. — AVENIDA DE MAYO 1222. — COMpañía española de zarzuela. — Director artístico, Luis Navarro Sola. — El 14 de marzo, reaparición de la compañía con el estreno: CURRO VARGAS.— Platea, 2 $.

MAYO. — AVENIDA DE MAYO Y LIMA. — COMpañía de variedades. Espectáculo por secciones, especial para familias. — Hoy dos funciones. — Tarde: Richiardi, La Cuyanita, Los Sachis, Williams Brothers, La Sevillita, Trío Pastor, Rosita Hugo, Petit Palitos, Marcos Varela, Richiardi. — Platea, sección sencilla 0.20 $, doble 0.30 $. — Noche: Richiardi, La Gazela, Williams-Brothers, La Cuyanita, Los Sachis, Carelli, Richiardi, Rosita Hugo, La Gazela, Marcos Varela, Trío Pastor, Los Fresquet, Petit Palitos, La Sevillita, Williams Brothers. — Platea, sección sencilla 0.20 $, doble 0.40 $.

BUENOS AIRES. — CANGALLO 1043. — COMPAñía Angelina Pagano. El 23 de marzo, debuto.— Estreno de la comedia en tres actos del doctor César Iglesias Paz: EL VUELO NUPCIAL. — Platea, 2 pesos.

VARIEDADES. — PLAZA CONSTITUCION. — Compañía criolla de atracciones y variedades Reynaldi-Bebecito. — Hoy: Variado programa. El drama en dos actos EL BANDIDO DE LA SIERRA. — Platea, 1 $.

VARIEDADES Y CIRCOS

CASINO. — MAIPU 336. — COMPAÑIA DE VAriedades y atracciones. — Hoy: Variado programa tomando parte todos los artistas. — Entrada general, 1 $.

ROYAL THEATRE. — CORRIENTES 839. — GRAN compañía nacional de revista y operetas. — Hoy: LA HORA DEL VICIO, LA REINA PAPA, "LA PRENSA" DE HOY. — Platea, 1 $.

PARQUE JAPONES. — CALLAO Y PASEO DE Julio. — Diversiones al aire libre. Teatro Romano, Atracciones mecánicas, Ferrocarril escénico, El Bobby, Water-Chute, Las Olas, Rueda gigante, Canal misterioso, Aeroplano, Exhibición de indios, Los Himalayas, Bandas de música. Domingos y días feriados, tarde y noche, fuegos artificiales. — Entrada días hábiles, tarde, una persona mayor con cuatro niños, 1 $. — Noche y domingos, tarde 1 $. Niños 0.30 $.

CIRCO ANSELMI. — LAVALLE Y LARREA. — Compañía acrobática y de dramas nacionales. — Próximamente debuto de la nueva compañía.

SKATING RINK L'AIGLON — FLORIDA 146. — Patinaje sobre ruedas. Tres secciones diarias: mañana, tarde y noche. Gran banda Sesso.

OPERA. — CORRIENTES 860. — CARNAVAL DE 1916. — El sábado 11 y el domingo 12 de marzo, dos últimos grandes bailes de máscaras, fantasía y particular. — Precio de las localidades: Palcos bajos y balcón, 40 $; palcos altos, 20 $; palcos de cuarta galería, 15 $; entrada general para caballeros, 5 $; señoras, gratis.

COLISEO. — CHARCAS 1109. — CARNAVAL DE 1916. — El sábado 11 y domingo 12 de marzo, dos últimos grandes bailes de máscaras, fantasía y particular, de 11 p. m. a 4 p. m. — Gran orquesta de 50 profesores, bajo la dirección del maestro Alberico Spatola. — Precio de las localidades: Palcos bajos y balcones, 25 $; íd. altos, 10 $; entrada para caballeros, 4 $; señoras, gratis.

POLITEAMA ARGENTINO. — CORRIENTES 1470. — Carnaval de 1916. — El sábado 11 y domingo 12 de marzo, dos últimos grandes bailes de máscaras y particular. — Orquesta típica nacional, dirigida por Augusto P. Berto. Concurso con premios. — Entrada para caballeros, 4 $; señoras, gratis.

SAN MARTIN. — ESMERALDA 257. — CARNAVAL de 1916. — Grandes bailes de máscaras patrocinado por una comisión de periodistas y artistas. Orquesta de 40 profesores, bajo la dirección de los maestros Teres y Rando. — El sábado 11 de marzo: La Piñata misteriosa, con numerosos y variados premios. Domingo 12, último día, despedida del carnaval y reparto de los premios, Farándola general, Entierro de Momo. — Entrada, 3 $. Señoras gratis.

CASINO. — MAIPU 336. — CARNAVAL DE 1916.— El sábado 11 y domingo 12 de marzo, dos últimos grandes bailes de máscaras. Orquesta de 30 profesores, bajo la dirección del maestro Arturo de Bassi. — Se realizará un concurso con diversos premios, consistentes en alhaja y medallas de oro. Regalo de juegos carnavalescos a todos los concurrentes. Se ha instituído un premio para la mejor pareja de tango con corte, premio para la mejor pareja de vals y un premio para la señora que se presente con el más rico y original disfraz. Concierto y baile por los artistas del Casino y por los de la compañía Molasso. Lluvia de muñecos para diversión del público. — Entrada para caballeros, 3 $. — Señoras gratis.

CINEMATOGRAFOS

PALACE THEATRE. — CORRIENTES 757. — Hoy función tarde y noche: Memorias de un criminal, La madrina del teniente.

SELECT. — SUIPACHA 482. — HOY FUNCION tarde y noche: La tragedia de la cantante.

EMPIRE THEATRE — CORRIENTES Y MAIPU. — Hoy función tarde y noche: Después de la muerte, Detrás del telón, Joya recuperada.

CINE OPERA. — CORRIENTES 848. — HOY FUNción tarde y noche: Variado programa con estrenos.

SPLENDID THEATRE. — SANTA FE 1848. —HOY función tarde y noche: Vistas por la Bertini y Regina Badet.

LAVALLE. — LAVALLE 921. — HOY FUNCION tarde y noche: Su señoría y La nueva misión.

ELECTRIC PALACE. — LAVALLE 836. — HOY función tarde y noche: Enemigos mortales.

SMART PALACE. — CORRIENTES 1279-1283. — Hoy gran programa de risa por Carlitos, Max Linder, Canillita y otros cómicos.

CINE NUEVO. — CANGALLO Y C. PELLEGRINI.— Hoy: Variado programa con grandes funciones y estrenos.

IMPERIAL — CANGALLO Y ESMERALDA. —Hoy: Carlitos en el parque, El loco de las rocas, Billy es incorregible.

EXCELSIOR. — CORRIENTES 3235. — HOY FUNción tarde y noche: Variado programa con estrenos.

PETIT PALACE. — LIBERTAD 976. — HOY FUNción tarde y noche: Variado programa.

CRYSTAL PALACE. — CORRIENTES 1550. — HOY función tarde y noche: Sangre azul, por la Bertini.

MIGNON PALACE. — JURAMENTO 2433. — HOY función tarde y noche: La caja negra, 11 y 12 series.

THE AMERICAN PALACE. — CORDOBA Y CAllao. — Hoy función tarde y noche: El castillo de fuego: Alto, Isabel; Carlitos y los adoquines de madera.

BIJOU SALON. — PUEYRREDON 965. — HOY función tarde y noche: La codicia rompe el saco, Su madrina la hada, Espinas y lágrimas.

DON JUAN DE GARAY. — GARAY 2467. — HOY función tarde y noche: El escarabajo negro, en 10 partes.

DE LAS FAMILIAS. — CABILDO Y F. LACROze. — Hoy: Nobleza gaucha.

GRAN SALON ALMAGRO. — RIVADAVIA 3880.— Hoy función tarde y noche: Variado programa con estrenos.

CINE SALON PARIS. — IRIGOYEN 1374. — Espectáculos escogidos para familias. — Todos los días grandes estrenos.

PETIT COLON. — CORDOBA 3938. — HOY FUNción tarde y noche: Variado programa con estrenos.

ESLAVA. — SUIPACHA 646. — HOY FUNCION tarde y noche: Variado programa con estrenos.

DEPORTES

FOOTBALL

Asociación Argentina de Football

Reunión del consejo superior

Anoche sesionó el consejo superior de esta asociación. Entre varias solicitudes de pases, que ya se han concedido, fueron incluídos los de los jugadores: P. Polimeni, de Argentino de Quilmes a Porteños; A. Bruno, del San Isidro a Columbian, y N. Capelletti, de Independiente al Progresista. De acuerdo con lo que reza el reglamento fueron denegadas las solicitudes pidiendo pases de los jugadores P. Calomino y F. Taggino.

La solicitud que presentó el Club Atlético Defensores de Belgrano, en la que pedía se le concediera permiso para la inscripción de todos sus equipos hasta tanto se resolviera por la próxima asamblea su permanencia en la división superior. El consejo resolvió que debe inscribir su team en la división intermedia, que es la que le corresponde en la temporada venidera, ajustándose al reglamento.

A causa de la solicitud de pase de R. Jarcos, jugador del Club Estudiantes de La Plata, al Argentino de Quilmes, solicitud que luego el mismo jugador pidió se anulara y que posteriormente volvió a presentar, se resolvió citarlo para que informe lo que el caso requiera.

Se remitió a la respectiva comisión la solicitud presentada por el Club Eureka, en la que pedía se le permitiera militar en la división intermedia. Se le otorgó igual destino a la presentada por varios delegados en la que piden se acuerde mayor representación a la división intermedia.

Motivada por las publicaciones hechas por diversos diarios referente al pase del jugador M. Lessa, del Atlanta al Club Gimnasia y Esgrima de La Plata, resolvió el consejo superior se investigue lo que existe realmente en el mencionado asunto.

Resolvióse por último que la entrega de las cédulas de identidad y las fichas de jugadores pueden ser hechas hasta la víspera del primer partido y que el plazo para la inscripción de teams vencerá el día 15 del corriente mes.

CLUB ATLETICO PALERMO

El día 15 del mes en curso en el cine Coliseo Palermo, situado en la calle Serrano 2447, a las 8.30 p. m., se realizará un festival a beneficio de este club.

QUILMES ATLETIC CLUB

Esta noche en el Salón Masónico, en Quilmes, Rivadavia 421, los socios del Club Quilmes se reunirán en asamblea general anual. Se procederá a la renovación de la comisión directiva y se tratarán asuntos de importancia y para la buena marcha de la institución. Comenzará a las 8.45 p. m.

Deportes varios

AVIACION

NOTAS VARIAS

La delegación argentina en Chile. — Nuestro enviado especial nos remite los siguientes despachos telegráficos, referentes a la conferencia panamericana de aviación, que allí se realiza y a la actuación de los delegados argentinos:

Santiago, marzo 10. — Ayer, los delegados argentinos a la conferencia panamericana aeronáutica, acompañados de los miembros del Aero Club, visitaron el cementerio, donde colocaron flores naturales en las tumbas de los aviadores Acevedo, tenientes Mery Aguirre, Ponce y sargento Menadier.

Recorrieron después algunos paseos públicos. El presidente del A. C., diputado Jorge Matte Gormaz, los presentó al presidente de la República y al ministro de Guerra.

Concurrieron asimismo a esta presentación Santos Dumont y Bento Ribeyro.

Trasladáronse luego al Club Militar, donde la oficialidad de la guarnición ofrecióles un lunch. Hablaron el teniente coronel Castro y el delegado argentino Obligado. Este último, en frases cordiales, agradeció la demostración.

Santiago, marzo 10. — En la mayor solemnidad se inauguró esta tarde la conferencia panamericana de aviación. Se eligió presidente honorario al señor Santos Dumont y presidente a don Jorge Matte Gormaz.

Pronunciáronse brillantes discursos, augurando el éxito de la conferencia y se habló de la fraternidad panamericana. Hablaron los señores comandante Obligado, Mascías, Santos Dumont y teniente Bolzo. Fueron largamente aplaudidos.

Hoy proseguirá la conferencia.

El aviador Pagé. — Este audaz aviador chileno se encuentra entre nosotros desde hace dos o tres días, que llegó procedente de Bolivia.

Pagé, es el único aviador chileno que realiza el "looping the loop", prueba que realizará entre nosotros en exhibiciones públicas que dará. Trae consigo un monoplano Sánchez Besa, que armará en el aeródromo de San Fernando, tarea que requiere unos días, razón por la cual no ha fijado aun la fecha de su primer vuelo público.

La fiesta del domingo. — El aviador Virginio Mira, que realizara el martes próximo pasado el "looping the loop", efectuará el domingo su primer exhibición pública de vuelos acrobáticos. Siempre que el estado del tiempo lo permita, mañana por la tarde volará sobre la capital anunciando sus vuelos del domingo 12 del corriente mes.

Los vuelos de esta mañana. — En el aerodromo civil de San Fernando se realizarán en la mañana de hoy numerosos vuelos.

El instructor Gonfelt, acompañando a su alumno Holland.

Luis Pardo, piloteando el monoplano de Robles, hizo un vuelo de 10 minutos a 300 metros de altura.

El piloto egresado de ese aeródromo José Robles, hizo un vuelo en el Farman de la escuela. Volaron además madame Jonfeldt y López Osornio.

En la tarde de hoy o mañana a la madrugada rendirán examen Rufino Basavilbaso y Herviette Jonfeldt.

YACHTING

YACHT CLUB ARGENTINO

El domingo 19 del corriente, en el triángulo del Yacht Club Argentino, en el Río de la Plata, se disputarán, por la copa Sans Souci, dos regatas, por rating 12 millas y un handicap para todo yate.

Esta copa donada por el socio Sr. Miguel B. Quirno, la obtendrá en forma definitiva el propietario que la gane tres veces.

El socio señor Alberto de Bary, con su yate Mouchette, ha ganado dos pruebas y el señor José Antonio Aguirre una, con el Alachie.

La segunda serie es un handicap, con un recorrido de 12 millas, pudiendo tomar parte en él cualquier yate inscripto en el club.

En esta prueba se disputarán los siguientes premios: al 1.o objeto de arte; al 2.o medalla de plata; al 3.o medalla de bronce.

En la secretaría del club, dársena norte, de 3 a 7 p. m., se reciben inscripciones para las mencionadas pruebas. La cuota de entrada para la regata por el premio Sans Souci, es de 20 pesos y para el handicap 10.

MOTOCICLISMO

MOTO CLUB ARGENTINO

El domingo 12 del mes en curso tendrá lugar en el cementerio del Oeste el acto de la colocación de la placa que en homenaje a la memoria de don Benito Belçaguy, fallecido el 17 de febrero del año próximo pasado, le dedica esta institución, de la que fuera su socio fundador y presidente durante varios períodos.

El acto tendrá lugar a las 10 a. m., habiéndose fijado como punto de reunión el peristilo del cementerio a las 9.45 a. m.

COLOMBOFILA

SOCIEDAD GENERAL SAN MARTIN

En el local de esta sociedad, calle Pellegrini 41, a las 9 p. m., tendrá efecto el encanastamiento de las palomas que tomarán parte en la primera vareada de pichones hasta Pacheco.

BOX

EL ENTRENAMIENTO

Del libro titulado "Los Sports", cuyo autor es el señor Isidro Corbinos, entresacamos lo siguiente, referente al entrenamiento del boxeo:

"Para el aficionado que hace del boxeo un medio de cultura física, no es necesaria la práctica de lo que en este deporte se denomina entrenamiento. Este, con toda la extensión que alcanza la palabra, sólo se emplea en la preparación del hombre para un combate o asalto. El aficionado bastará que, en la misma sala, alterne las lecciones de boxeo con la pelota a puño, el salto a la cuerda y algunos ejercicios de gimnasia sueca, para que sus músculos adquieran la necesaria elasticidad y consistencia.

Todo profesional o aficionado del boxeo debe tener muy en cuenta el principio de que las grandes musculaturas no han producido nunca grandes boxeadores. Queremos decir con ello, que el trabajo a que debe someterse el pugilista es apropiado para dar el máximo de elasticidad a los músculos todos, alargándolos y haciéndolos consistentes por medio del trabajo. Todo músculo grueso y pesado, tardío en la acción, es inútil y es, además, un estorbo para el pugilista.

El entrenamiento para el profesional es imposible de seguir por el aficionado, entendiendo como a tal el que practica el boxeo, sin que por ello abandone sus quehaceres. Daremos un método para el entrenamiento que diremos profesional. Parte de este entrenamiento puede servir para el simple aficionado. El empleo de algunas de las reglas de este entrenamiento, especialmente la carrera o marcha, practicada con asiduidad, proporciona un bienestar que no dejará nunca de sentirse. Corbett, antes de conquistarse un nombre, era empleado de Banco y nunca dejó de practicar la marcha a través del campo, por las mañanas, antes de comenzar las tareas cotidianas.

La ligereza, el dominio de sí mismo, la fuerza, la más plena salud, serán patrimonio de los que practiquen el entrenamiento del boxeo, y precisamente por ese entrenamiento consideramos al boxeo el mejor de los deportes. Porque no concebimos que nadie calce los guantes sin haber practicado este benéfico entrenamiento, fuente natural de la cultura física. Durante el período de entrenamiento, el pugilista debe, como condición precisa e indispensable, no hacer exceso alguno: deberá acostarse temprano, no beberá en absoluto ninguna clase de alcohol, ni fumará. El tabaco es nocivo para el pugilista. Todos los días se levantará muy temprano, de seis a siete de la mañana, nunca más tarde, para efectuar la marcha. Lo mismo en invierno que en verano, el futuro combatiente deberá abrigarse bien, en invierno hasta con exceso, procurando, no obstante, dejar libres todos los movimientos del cuerpo. Tal medida es necesaria para expulsar por el sudor toda la grasa inútil. Aconsejamos recorrer diariamente unos siete u ocho kilómetros, alternados con arrancadas o embalajes de 60 a 100 metros. El terreno puede ser montañoso o llano, según las condiciones de que se entrene. El aire puro de la mañana hace de este ejercicio uno de los más saludables e higiénicos.

Concluído este trabajo, es conveniente tomar una ducha, o mejor un baño, pero siempre algo caliente. Frío no es conveniente. Un poco tibio repone muy pronto de la fatiga. Un descanso hasta después de comer. Luego se hace el trabajo que podríamos llamar de sala. Puede comenzarse por el boxeo contra la sombra. Este ejercicio es de una utilidad grandiosa; permite acostumbrarse a rápidas esquivadas, adoptando las convenientes posiciones, y, sobre todo, dando una precisa idea de cómo debe boxearse. Como su nombre indica, el boxeo contra la propia sombra, se presta a mil diversas posiciones y movimientos, todos útiles en futuros combates. Es conveniente hacer algo de lucha con los entrenadores. La lucha, usada por muchas notabilidades de la pista como medio de entrenamiento, ofrece muchas ventajas: da resistencia al cuerpo, al mismo tiempo que fortalece y hace entrar en juego todos los músculos del mismo.

Existe otro género de lucha, que aconsejamos a nuestros pugilistas. Consiste en cogerse mutuamente, mejor dicho, en abrazarse, y empujar violentamente, hasta que uno de los dos combatientes haya salido del tapiz. Este ejercicio es de mucha utilidad, porque acostumbra al combatiente a soportar el peso del adversario en los cuerpo a cuerpo que se suceden en los combates.

(Continuará).

BOXING CLUB ARGENTINO

El 18 del mes corriente tendrá lugar una fiesta deportiva en el local de este club, calle Bernardo de Irigoyen 147. Como el festival es único y exclusivamente para los socios, éstos deberán presentar como entrada el recibo del mes de febrero próximo pasado.

El acto comenzará a las 9 p. m., prometiendo alcanzar un éxito completo.

CICLISMO

CLUB CICLISTA ARGENTINO

Prosigue activamente esta institución los trabajos para la gran carrera clásica a la americana que por el cuarto año se realiza, con el concurso de los mejores y más renombrados corredores de la capital y de Montevideo.

Se han inscripto numerosos corredores, destacándose: José Guzo, y Hermenegildo Cassero, Antonio Gaudino y Carmelo Savaresse, Juan Ferro y Gilberto Risso, corredores estos que gozan de la mejor reputación en nuestros centros ciclistas.

La C. D. de este club ha nombrado a los señores F. Sarga, P. Vaccario, G. Parolán y E. A. Fasciolo para que concurran al homenaje que el Moto Club Argentino tributará al malogrado sportsman D. eBnito Belçaguy el 12 del mes en curso.

PELOTA

PELOTA A SARE

Frontón Buenos Aires

Interesante resultó el partido jugado anoche entre la pareja formada por Cazalis I. y Ugarte contra el terceto Arnedillo, Abaudo y Americano. Después de una continua lucha, venció la pareja por 1 tanto en 25.

El segundo partido entre la pareja Erdoza (menor) y Larrinaga contra el terceto formado por Leceta, Martín y Ermúa, fué suspendido al tanto 6 de los primeros por un accidente que sufriera Erdoza, causado por un recio golpe que él mismo se aplicó con la cesta al devolver una pelota.

Se jugó luego otro partido entre las parejas formadas por Leceta y Martín contra Baracaldes y Ermúa a 30 tantos. Suspendióse este también por quedar el pelotaris Leceta tal tanto 22, imposibilitado de continuar el juego.

CURSO GRATUITO DE TELEGRAFIA

En el local de la escuela Rioja 890 se dictan clases gratuitas de esta asignatura y en cuyo curso existen asientos vacantes. La enseñanza es para ambos sexos. Las clases funcionan los días lunes, miercoles y sabados, de 8 a 10 de la noche.

BANCOS

BANCO DE LA NACION ARGENTINA. — Fundado en 1891. — Casa central: Buenos Aires, Calle Rivadavia 363 al 399, Reconquista 15 al 39. — Capital, $ m|n. 128.000.000. Fondo de reserva, o|o. pesos 14.565.407.14.

Sucursales y Agencias en la Capital: Belgrano, Cabildo 1900, esquina Sucre; Boca del Riachuelo, Almirante Brown 1101; Flores, Rivadavia 7000, esquina Pedernera, con Agencia en los Nuevos Mataderos; General Urquiza, Baunes esquina Cullen. No. 1, Montes de Oca 1699, esquina California 1102. No. 2, Entre Ríos 1201, esquina San Juan 1802. No. 3, Corrientes 3299, esquina Gallo 401. N.o 4, Bernardo de Irigoyen 1000, esquina Carlos Calvo. No. 5, Rivadavia 2828. No. 6, Santa Fe 2138. No. 7, Caseros 2929, Parque Patricios. No. 8, Triunvirato 734. No. 9, Santa Fe 4562. No. 10, Boedo 885. No. 11, Aduana de la Capital. No. 12, Callao 76 al 84. Oficina de Cambio, en el Hotel de Inmigrantes. Dársena Norte. Oficina de Depósitos Judiciales en el Palacio de Justicia. — Tasa de interés.

El Banco abonará (Moneda legal solamente)

	Anual
Por depósitos en cuenta corriente . . .	Sin interés
Id. id. a plazo fijo de 90 días, con o sin libreta . . .	3 o|o
Id. id. id. a 180 días, con o sin libreta	4 o|o
Id. id. en Caja de Ahorros después de 60 días, hasta $ 5.000 . . .	4 o|o
Id. id. id. de Ahorros después de 60 días, desde $ 5.001 hasta $ 10.000 . . .	3 o|o

EL BANCO

Cobra	Anual
Por adelantos en cuenta corriente . . .	8 o|o
Por descuentos de pagarés de comercio y letras de pago íntegro hasta 6 meses de plazo . . .	Convencional
Por descuentos de letras con amortización	7 o|o

El Banco tiene establecidas Sucursales y Agentes en las principales ciudades y pueblos de la República.

El Banco de la Nación Argentina vende letras de cambio sobre Alemania, Austria, Hungría, Inglaterra, Francia, España, Italia, Suecia, Noruega, Rusia, Portugal, Finlandia, Bélgica, Holanda, Suiza, Turquía, Servia, Rumania, Grecia, Bulgaria, Asia, Africa, Oceanía, Estados Unidos de Norte América, Canadá, Chile, Bolivia, Brasil, y Repúblicas Oriental del Uruguay y Paraguay, etc., etc.

BANCO DE ITALIA Y RIO DE LA PLATA. — Casa central, Bmé. Mitre 434 al 448. — Sucursales: En la Capital: N.o 1, calle Corrientes esquina Pueyrredón. N.o 2, Avenida Montes de Oca número 2099; N.o 3, Paseo de Julio número 1258; N.o 4, Calle Moreno número 2800; N.o 5, Calle Rivadavia número 8459. En el interior: Rosario de Santa Fe, La Plata, Bahía Blanca, Paraná, Concordia, Gualeguaychú, Gualeguay, Uruguay, Victoria, La Paz, (E. R.) Resistencia (Chaco).

Agencias: Puerto Ing. White (B. Blanca), Ensenada (La Plata).

Capital realizado . . . . $ 10.000.000 oro sellado
Fondo de reserva ordinario . " 922.380 "

SE ABONA

Por depósito en cuenta corr.	1 o|o	1 o|o
A plazo fijo de 30 días . . .	2 o|o	2 o|o
Id. id. id. 60 días . . .	3 o|o	3 o|o
Id. id. id. 90 días . . .	4 o|o	4 o|o
Id. id. id. 180 días . . .	4 ½ o|o	4 ½ o|o
A mayor plazo . . .	Convencional	

El Banco expide cartas de crédito, vende giros y transferencias por cable y órdenes postales sobre todas las ciudades y pueblos de Italia, así como sobre Londres, París, Madrid, New-York, etc. etc. También sobre Brasil, Chile, Paraguay y República Oriental del Uruguay. Recibe remesas al cobro y emite giros sobre todas las sucursales del Banco de la Nación Argentina.

El Banco trata en general todas las operaciones bancarias.

Buenos Aires, 1.o de Diciembre de 1915. — Honorio Stoppani, Director Gerente.

EDICTOS JUDICIALES

El señor juez de 1.a instancia en lo civil de la capital de la República, doctor don Roberto Repetto, ha dispuesto se cite, llame y emplace por el término de treinta días, contados desde la primera publicación del presente, a todos los que se consideren con derecho a los bienes dejados por don JOSE DE MARCO, ya sean como herederos o acreedores, para que dentro de dicho término comparezcan a deducir sus acciones en forma, por ante su juzgado y secretaría del que suscribe, bajo apercibimiento de lo que hubiere lugar por derecho.
Buenos Aires, Febrero 5 de 1916. — Leocadio Paz, secretario. 287 v. 14 Marzo.

Por disposición del señor juez de primera instancia en lo civil de la Capital de la República, doctor Julián V. Pera se cita, llama y emplaza por el término de treinta días, contados desde la primera publicación del presente, a los acreedores de don ARTURO A. MARCHESE, para que dentro de dicho término presenten al síndico doctor Angel G Carranza Mármol, domiciliado calle Talcahuano número 469, los títulos justificativos de sus créditos, bajo apercibimiento de lo que hubiere lugar por derecho.
Buenos Aires, Febrero 4 de 1916. — Luis García Fernández, secretario. 396 v 17 Marzo.

Por disposición del señor juez de comercio doctor Eduardo M. Naón, se hace saber por el término de ocho días, a los señores acreedores de la razón social VIOLA CIPIOTA y Cía., el siguiente auto. Buenos Aires, Febrero 21 de 1916. — Autos y vistos: Por lo que resulta del acta que antecede, declárase en estado de quiebra a la razón social VIOLA CIPIOTA y Cía., nombrándosee síndico al Banco de la Nación por no haber tenido mayoría ninguna de las fórmulas propuesta en la junta, quien deberá aceptar el cargo en firma ante el actuario. Fíjase como fecha provisoria de la cesación de pagos, el 15 de Enero del corriente año. Líbrese oficio al señor Director de Correos para que se retenga y remita al síndico, la correspondencia epistolar y telegráfica de los fallidos, intímese a todos los que tengan bienes y documentos de los concursados para que los pongan a disposición del síndico, bajo las penas que correspondan, prohibiendo hacer pagos o entrega de efectos a los fallidos, bajo apercibimiento de no quedar exonerado de las obligaciones pendientes. Procédase por el escribano don Horacio J. Luque y al síndico nombrado a la ocupación de todos los bienes y pertenencias de los fallidos, bajo el correspondiente inventario. Líbrese los oficios del caso a los señores jueces de comercio y a la Oficina de Embargos e Inhibiciones, para que se anote lo que se decreta contra los fallidos. Hágase saber este auto por edictos que se publicarán en los diarios "Boletín Judicial" y LA EPOCA, los que se publicarán por ocho días. Rep. las fojas. E. M. Naón. Ante mí, J. Arturo Aguilar. Palacio de Justicia, 5.o piso, sobre Lavalle. — J. Arturo Aguilar. 405 v. Marzo 17.

El señor juez de 1.a instancia en lo civil de la Capital de la República, doctor don Roberto Repetto, ha dispuesto se cite, llame y emplace por el término de treinta días, contados desde la primera publicación del presente, a todos los que se consideren con derecho a los bienes dejados por don ANTONIO DEVOTO, y sean como herederos o acreedores, para que dentro de dicho término comparezcan a deducir sus acciones en forma, por ante su juzgado y secretaría del que suscribe, bajo apercibimiento de lo que hubiere lugar por derecho.
Buenos Aires, 18 de Febrero de 1916. — P. A. & Carlos Iramain, secretario. 417 v. Ab. 11.

Por disposición del señor juez de comercio de la capital doctor Eduardo M. Naón, secretaría del autorizante, se hace saber que habiendo sido declarado en estado de quiebra don Jaime Fuerte, se ha dictado la siguiente providencia. Buenos Aires, Febrero 22 de 1916. — Autos y Vistos: Estando justificados por las constancias de autos los extremos exigidos por la ley, declárase en estado de quiebra a don JAIME FUERTE. Nómbrase contador a don Esteban Tiscornia, a quien le ha correspondido según el sorteo practicado en este acto ante el actuario. Fíjase como fecha provisoria de la cesación de pagos el día de su presentación a los Tribunales; líbrase oficio al señor Director de Correos para que retenga y remita al contador nombrado la correspondencia epistolar y telegráfica del fallido, que deberá ser abierta en su presencia o por el juez en su ausencia, a fin de entregarle la que fuere puramente personal. Intímese a todos los que tengan bienes y documentos del fallido para que los pongan a disposición del contador, bajo las penas y responsabilidades que correspondan; se prohibe hacer pagos o entrega de efectos al fallido, so pena a los que lo hicieren, de no quedar exonerados, en virtud de dichos pagos y entregas, de las obligaciones que tengan pendientes en favor de la masa; procédase por el actuario y el contador nombrado a la ocupación, bajo inventario, de todos los bienes y pertenencias del fallido; líbrense los oficios del caso a los señores jueces de comercio y a la Oficina de Embargos e Inhibiciones y cítese al señor Agente Fiscal. Publíquense edictos por seis días en los diarios "Boletín Judicial" y LA EPOCA, haciendo saber este auto y convocando a los acreedores a junta de verificación de créditos, que tendrá lugar en la sala de audiencias del juzgado el día diez y siete de Marzo a las 2 p. m.
Se señalan para notificaciones en secretaría los días lunes y jueves o el siguiente hábil, si alguno de éstos fuere feriado. — Rep. la foja. Practíquese el inventario por el escribano Raúl Luis Herrera. — E. M. Naón. Ante mí: Federico Villafañe.
Buenos Aires, marzo 8 de 1916. — Federico Villafañe, secretario. 414 v. 11 Marzo.

Automóviles y carruajes para paseo
SERVICIOS FUNEBRES
IRIBARNE & Cía.
Casa central: TACUARI 344
TELÉFONOS: U. Telef. 446 y 1913, Libertad—Coop. 862, Central
NO CONFUNDIR

AVISOS FUNEBRES

ENTIERROS

✝ MARIA MUSSO DE BONQ. — (q. e. p. d.) — Falleció el 9 de marzo de 1916, en Mar del Plata, confortada con los auxilios de la santa religión y la bendición papal. — Sus hijos Teresa y Juan; sus hijos políticos Matilde Molinari de Bonq y Augusto Scarrone; nietos, bisnietos y demás deudos invitan a sus relaciones a acompañar los restos de la extinta al cementerio del Oeste, mañana sábado 11 de marzo, a las 3.30 p. m. Unica invitación. El duelo se despedirá por tarjeta. Casa mortuoria, Humahuaca 3549. Se ruega no enviar coronas. — Nota: Carruajes en la empresa Gini Hnos. y Cía., Sáenz Peña 1832, Estados Unidos 340 y Salta 2271.

✝ VICTORIA MARTINEZ DE DORR. — (q. e. p. d.) — Falleció el 9 de marzo de 1916, confortada con los auxilios de la santa religión y la bendición papal. — Sus hijos Juan M., Eduardo, Victoria, María Luisa y Ernestina Dorr; su hija política Celia Medrano de Dorr, hermanos políticos, sobrinos y demás deudos invitan a sus relaciones a acompañar los restos de la extinta al cementerio del Norte, mañana sábado 11 de marzo, a las 16 a. m. Casa mortuoria, Bustamante 1260. Se ruega no enviar coronas. — Nota: En la Compañía Nacional habrá carruajes.

MISAS Y FUNERALES

✝ PEDRO OYHARZABAL. — (q. e. p. d.) — Falleció en Castelli, el 19 de febrero de 1916. — Sus padres Martín Oyharzábal e Isabel Echepar de Oyharzábal, sus hermanos Marta, Martín E., Isabel, Sabina O. de Benson, Juan B., María Elena, Sara y Guillermo, su hermano político Carlos H. Benson, sus sobrinos Carlitos M. y Jorge, tíos, primos y demás deudos, invitan a sus relaciones a acompañarlos a rogar a Dios en el funeral que en sufragio de su alma se celebrará en la iglesia de Castelli, el día 13 de marzo, a las 9 a. m. Favor que agradecerán. El duelo se despedirá por tarjeta.

✝ HECTOR I. WELCH. — (q. e. p. d.) — Falleció el 11 de enero de 1915. — Su señora esposa Carmen E. de Welch; su señora madre Delfina Bougnet de Welch; sus hermanos María Nicanora, Carlos M., María Rufina Welch y Luis P. Sales, sus hermanos políticos, sus tíos, sobrinos, primos y demás deudos, invitan a sus relaciones a rogar a Dios por el eterno descanso de su alma en el funeral de cabo de año que se celebrará en la iglesia de Nuestra Señora de la Piedad (Bartolomé Mitre esq. Paraná), el sábado 11 del corriente a las 10 de la mañana. Favor que agradecerán eternamente. El duelo se despide por tarjeta. 403 v. M. 11.

✝ BERTA SANSAT DE LAMBARDI. — (q. e. p. d.) — Falleció el 11 de marzo de 1915. — Sus hijos Angel y Julio, sus padres Pedro Sansat y Segunda S. de Sansat, su señora madre política Luisa D. de Lambardi, sus hermanos, hermanos y tíos políticos, sobrinos, primos y demás deudos invitan a sus relaciones al funeral de cabo de año que por el eterno descanso de su alma se celebrará en la iglesia parroquial de Avellaneda, el 11 de marzo a las 10 a. m. El duelo se despedirá por tarjeta. Unica invitación.

✝ PEDRO OYHARZABAL. — (q. e. p. d.) — Falleció en Castelli, el 19 de febrero de 1916. — Sus padres Martín Oyharzábal e Isabel Echepar de Oyharzábal, sus hermanos Marta, Martín E., Isabel, Sabina O. de Benson, Juan B., María Elena, Sara y Guillermo, su hermano político Carlos H. Benson, sus sobrinos Carlitos M. y Jorge, tíos, primos y demás deudos, invitan a sus relaciones a acompañarlos a rogar a Dios en el funeral que en sufragio de su alma se celebrará en la iglesia de Castelli, el día 13 de marzo, a las 9 a. m. Favor que agradecerán. El duelo se despedirá por tarjeta.

✝ MERCEDES COMAS DE ALVAREZ. — (q. e. p. d.) — Falleció el 10 de marzo de 1915. — TRANSITO COMAS DE DIAZ. — (q. e. p. d.) — Falleció el 16 de abril de 1915, confortadas con los auxilios de la santa religión y la bendición papal. — La familia invita a sus relaciones a las misas de cabo de año que en sufragio de sus almas se celebrarán en la basílica del Socorro el sábado 11 de 9 a 10. Favor que agradecerán. La familia asistirá a la misa de 10.

Folletín de LA EPOCA (2)

H. G. WELLS

EN LAS GARRAS DE UN BANDIDO

—Hagamos la prueba, — insinuaba la Duda. —Para dar fin a esa intolerable indecisión, muestra que eres capaz de introducirte en esta casa. Comete una violación en blanco de la propiedad. En esto, en verdad, no hay crimen.

Con mucha suavidad, Mr. Ledbetter empujó la puerta del cerco, entró, la volvió a cerrar y se deslizó bajo la sombra tupida de los árboles.

—Lo que estoy haciendo es insensato, — murmuraba la prudencia del profesor.

—¡Bien sabía yo que tendrías miedo! — contestaba con desprecio la Duda.

El corazón de Mr. Ledbetter latía a estallar, pero con seguridad no tenía miedo. ¡No, no tenía miedo! Sin embargo allí quedó, indeciso, disimulado en la sombra, durante largo rato.

Era evidente que habría que salvar el balcón de un solo brinco, pues se le podía ver todo entero desde la Avenida, bajo la plena luz de la luna. Por otra parte, un enrejado cubierto elegantemente de rosas facilitaba el asalto. Allí arriba, al lado de la maceta de piedra llena de flores, en las tinieblas opacas, podría guarecerse, para inspeccionar a sus anchas, por la ventana abierta, el interior de esa brecha del bastión doméstico.

Mr. Ledbetter quedaba sin embargo tan inmóvil como la noche. Pero de pronto el licor traicionero inclinó la balanza. Pegó un salto. Con gestos convulsivos escaló el enrejado, pasó la pierna por encima del antepecho del balcon y se dejó caer, adelante, en la oscuridad profunda.

Todo su cuerpo temblaba, estaba sin aliento, pero exultado de alegría. Hubiera gritado de placer, al sentirse tan poco asustado.

¡Sí, era mucho más divertida de lo que había creido esa expedición! Era de tenerles lástima a todos esos pobres idiotas que ignoraban lo que era "scruchantear". ¡Nada que temer! ¡Seguridad perfecta! ¡Y obraba lo más valientemente! !

Y ahora, en camino hacia la ventana, para que el "scruchanteo" sea completo... ¿Llevaría la audacia hasta ese punto? Por la posición que ocupaba, arriba de la puerta de entrada, la ventana debía dar sobre un descanso o sobre un vestíbulo, y él no entreveía ni espejos ni ningún indicio que anunciara un dormitorio y sugiriera la idea de que podía haber ahí alguien durmiendo.

Mr. Ledbetter avanzó agazapado, se detuvo un instante en el borde de la ventana escuchando y luego levantó la cabeza y hundió su mirada en las tinieblas.

Muy cerca, sobre un zócalo y un poco alarmante en el primer momento, un bronce gesticulaba, casi de tamaño natural. Mr. Ledbetter se agachó vivamente y luego se arriesgó otra vez. Más allá vió un gran descanso mal iluminado, y más lejos aún, en franjas, de cadenetas muy negras, un cortinado flotante. Una ancha escalera se abismaba en un océano sombrío, otra trepaba al segundo piso.

Mr. Ledbetter echó una mirada furtiva detrás de él: nada turbaba la calma de la noche.

—¡Es un crimen!— murmuró.—¡Es un crimen!

Y entonces, rápidamente, saltó por la ventana y sus pies se posaron sobre una alfombra de pieles. ¡Ahora sí, él era un verdadero "scruchante"!

Quedó inmóvil, con las rodillas dobladas y el cuerpo inclinado hacia adelante, todo ojos y todo oídos. Afuera, repentinamente, hubo como un galope ligero y un tumulto ahogado; durante un instante. Mr. Ledbetter se arrepintió de su empresa. Pero algunos breves maullidos de gatos persiguiéndose, y que pronto se perdieron en lontananza, le tranquilizaron. Sintió renacer su valor y se enderezó. Todo el mundo dormía, según parecía. "Es extremadamente fácil hacerse "scruchante", ¡basta con tener la idea!" Estaba encantado de haber intentado la prueba.

Resolvió llevarse algún pequeño trofeo, al sólo fin de atestiguar su desdén por todo abyecto temor de las leyes; y después se iría por donde había entrado.

Paseó sus miradas en derredor de él y, de golpe, el espíritu crítico surgió nuevamente. Los ladrones no se contentan con una simple intrusión hacen más y mejor; visitan las piezas, forjan las cajas de hierro. ¡Y bien! ¡pero si él no tenía miedo! No forzaría ninguna caja, no; eso sería una estúpida falta de miramientos para con sus huéspedes; pero entraría en las piezas y subiría la escalera. Además, repitióse que estaba en la más completa seguridad; ¡una casa habitada no podría ofrecer una tan tranquilizante tranquilidad!

Sin embargo, Mr. Ledbetter tuvo que apretar los puños y hacer un llamado a toda su energía para emprender muy sin ruido la ascensión de la tenebrosa escalera y, eso, deteniéndose en cada grada.

Arriba, sobre un descanso cuadrado, daban varias puertas, una de las cuales estaba abierta. La casa permanecía siempre pacífica. Durante un instante se preguntó qué sucedería si alguno de esos dormilones, despertándose sobresaltado, se presentara repentinamente.

La puerta entreabierta permitía ver un dormitorio alumbrado por la luna, con una cama no deshecha, cubierta con una colcha blanca.

Mr. Ledbetter tardó tres minutos, que fueron para él tres siglos, para deslizarse en la pieza; se apoderó de un jabón — ¡su trofeo! — y en seguida se creyó en el deber de volver sobre sus pasos, tomando aun más precauciones que al subir. Era tan fácil que...

¡Demonios!

Pasos sobre la arena, afuera... Un ruido de llaves... Una puerta que abren y que vuelven a cerrar... Encienden un fósforo ahí abajo, a la entrada!...

Mr. Ledbetter se quedó como petrificado ante la súbita revelación de la locura de su empresa.

—¿Cómo haré para salir de ésta?, se preguntaba.

La luz de una bujía alumbró el vestíbulo. Algo pesado chocó contra el paragüero, y después los pasos se oyeron en la escalera. ¡La retirada estaba cortada!

Mr. Ledbetter quedó por un momento en una lastimosa actitud de contrición.

—¡Bondad divina! ¡sí seré imbécil!

Volvió a ganar precipitadamente, atravesando por el descanso que permanecía siempre obscuro, la pieza que acababa de dejar, y, todo trémulo, esperó, el oído atento. Los pasos ya llegaban al primer piso.

¡Qué horrible idea! ¡si ese fuera el cuarto del recién llegado?... ¡Ni un instante que perder!

¡A Dios, gracias! La amplia colcha caía hasta el suelo. Mr. Ledbetter se deslizó gateando debajo de la cama... ¡Era tiempo!...

La llama de la bujía apareció a través de las mallas del tejido de algodón, haciendo bailar sombras vagabundas que se inmovilizaron cuando el candelero descansó sobre un mueble.

—¡Señor, Dios, qué día!, exclamó el recién llegado, respirando con fuerza.

Depositó al parecer un pesado paquete sobre un mueble que, a juzgar por sus patas, debía ser un escritorio.

El desconocido cerró la puerta, se aseguró de que las ventanas también lo estaban, y por fin cerró los postigos; luego se dirigió hacia la cama, dejándose caer pesadamente en el borde.

—¡Qué día, Dios mío!

El desconocido dió otro resoplido, y Mr. Ledbetter creyó adivinar que se secaba la cara. Llevaba gruesas botas. Por la sombra que proyectaban sus piernas, debía ser corpulento. Un instante después, se quitó el saco y el chaleco, — es lo que supuso al menos Mr. Ledbetter, — y los lanzó sobre la barra de la cama. Parecía respirar más cómodamente; ya refrescado.

Por intervalos, se hablaba a sí mismo a media voz y hasta una vez lanzó una pequeña carcajada.

(Continuará)

MUNDO COMERCIAL

EXTERIOR

TRIGO

NUEVA YORK, marzo 10. — Trigo colorado americano, entrega en mayo (por bushel en centavos oro americano), apertura de hoy, 120 1|4. Clausura anterior, 119 1|2.

CHICAGO, marzo 10. — Trigo colorado americano, entrega en mayo (precio por bushel en centavos oro americano), apertura de hoy, 112 1|8. Clausura anterior, 111 3|8.

Trigo para julio, apertura de hoy, 110 1|8. Clausura anterior, 109 1|2.

Mercado sostenido.

LIVERPOOL, marzo 10. — Trigo colorado americano, a flote (precio por quarter en chelines), 66. Clausura anterior, 66.

MAIZ

CHICAGO, marzo 10. — Maíz mixto americano, para el mes de mayo (precio por bushel en centavos oro, americano), apertura de hoy, 75 1|4. Clausura anterior, 75.

LIVERPOOL, marzo 10. — Maíz del Río de la Plata, a flote (precio por quarter en chelines, 50|3. Clausura anterior, 50|1 1|2.

LINO

HULL, marzo 10. — Lino, entrega en marzo-abril (precio por quarter de 416 libras, en chelines), 74|6. Clausura anterior, 74|6.

CALCUTA, marzo 10. — Lino, entrega en marzo-abril (precio por quarter de 410 libras en chelines), 79|3. Clausura anterior, 79|6.

DULUTH, marzo 10. — Lino, entrega en mayo (precio por bushel en centavos oro americano apertura de hoy, 231 1|2. Clausura anterior, 231 1|2.

Id. entrega en julio: apertura de hoy, 231 3|4. Clausura anterior, 231 1|2.

BOLSA DE MONTEVIDEO

MONTEVIDEO, marzo 10. — En la primera rueda efectuada hoy en la Bolsa de Comercio, los valores negociados tuvieron en la clausura estas cotizaciones:

Títulos hipotecarios de la serie Q, a 83.10.

Deuda Consolidada, al contado, a 61.20.

Id. para fin de mes, a 61.20.

INTERIOR

BOLSA DE COMERCIO

Primera rueda

Cédula Hipotecaria Argentina de 6 o|o, antigua emisión, al contado: 14.000 a 93.

Cédula Hipotecaria Argentina de primera serie, al contado: 2.000 a 94.

Id. para mañana: 10.000 a 94.

Cédulas Nacionales de la serie H; para marzo 13: 6.000 a 102.50.

Id. de la serie K, para mañana: 6.500 a 85.50.

Id. de la serie L, al contado: 46.700 a 93.80, 3.000 a 93.90, 3.500 a 94; total: 53.200.

Crédito Argentino (1911), al contado: 75.000 a 89.

Bonos Municipales de Pavimentación, semestral, al contado: 20.000 a 70.80.

Id. para mañana: 7.000 a 70.80.

Deuda de la Provincia de Buenos Aires, de 6 o|o, 3.a serie, al contado: 5.050 a 77.

Obligaciones del Banco de la Provincia de Buenos Aires, al contado: 5.468 a 67.20.

Banco de Italia, al contado: 50 a 83.50.

Banco El Hogar Argentino, al contado: 22 a 164.

DEMANDA Y OFERTA DE TITULOS

Hoy fueron solicitados en compra en la Bolsa de Comercio, los valores que se mencionan al pie:

Depósitos del Banco Francés, Club Mar del Plata, Nafta Comodoro Rivadavia, Banco Industrial Argentino, Compañía de Grandes Hoteles de Mar del Plata, Quebrachales Paraguayos, Puentes Transportadores del Riachuelo, La Mundial (seguros), Banco del Comercio (en liquidación), Deuda Interna de Mendoza, Petróleo Golfo San Jorge, Certificados 75 o|o del Banco de la Provincia de Buenos Aires, Tigre Club, Deuda Consolidada de la Provincia de Buenos Aires 2.a serie de 5 o|o, Gath y Chaves, Bilz, Nuevo Banco Italiano, Mercado de Abasto Proveedor, Club Mar del Plata, Compañía General de Fósforos, La Clara (molinos), American Quebracho, Estancias y Colonias La Curumalan.

Se ofrecieron en venta:

La Edificadora, Banco de Italia, Cervecería Quilmes, Quebrachales Paraguayos, Centro Consignatarios, La Colonia (seguros), Colonia Alvear, La Pescadora Argentina, Compañía de Tierras del Oeste, Talleres Metalúrgicos, Casa Popular Propia, Banco Francés, La Vascongada, Compañía de Grandes Hoteles de Mar del Plata, Viñedos y Bodegas Arizú, Gath y Chaves, La Ibero Platense, Banco del Comercio

MERCADO DE VACUNOS LINIERS

Siguen manteniéndose en este mercado, cotizaciones sostenidas, no obstante de la abundancia entrada del día, pues la mayoría de los lotes expuestos a venta encuentran colocación de inmediato y con precios favorables. A pesar de ésto, en las tropas de hacienda criolla y de consumo, sus negocios se efectúan con alguna dificultad y en cuanto a sus precios dejan que desear.

La entrada de hoy en este mercado fué de 4995 cabezas, clasificadas en la siguiente forma: novillos 3081, vacas 1630, terneros 247 y 37 bueyes. Porcinos entraron 786.

Los precios corrientes de la mañana fueron los siguientes:

Bueyes para frigorífico, de $ 210.— a 236.—
Id. para consumo 10.— a 200.—
Novillos esp. para frigorífico 203.— a 200.—
Id. mest. gordos ídem 180.— a 190.—
Id. para consumo 69.50 a 173.—
Novillitos para consumo 39.50 a 137.—
Vacas para frigorífico 155.— a 162.—
Vacas para consumo 50.— a 153.—
Vaquillonas para consumo 34.— a 140.—
Terneros para consumo 13.— a 77.—

Para porcinos los precios variaron entre pesos 0.26 a 0.43 el kilo.

VENTAS DE HOY

Bargo, Lascurain y Etchegaray—
11 novillitos m. especiales 3 Arroyos 137.—
17 novillitos gordos 3 Arroyos 180.—
3 torunos gordos 3 Arroyos 180.—
2 vacas g. y c. gorda ídem 125.—
2 vaquillonas carne gorda ídem 95.—
6 novillitos g. y c. gorda ídem 110.—

Alonso y Blaquier—
20 vacas m. gordas Córdoba 140.—
20 vacas g. y c. gorda ídem 125.—

Accame y Bellini—
8 novillos carne gorda 9 de Julio 140.—
14 novillitos gordos 9 de Julio 122.—
10 vacas carne gorda ídem 125.—
5 vaquillonas carne gorda ídem 97.—
4 vaquillonas flacas ídem 62.—

Apheca y Cía. Juan—
87 novillos g. y c. gorda La Pampa 170.—

Bayona Juan—
11 novillitos gordos Tandil 122.—
11 vacas g. y c. gorda ídem 125.—

Banco Ganadero Argentino—
11 vaquillonas b. carne Matanza 75.—

Bracht y Cía.—
10 novillos buena carne Paraguay 97.—
10 novillos buena carne Paraguay 106.—
10 novillos buena carne ídem 100.—
10 novillos buena carne ídem 100.50
11 novillos buena carne Paraguay 93.—
9 novillos buena carne ídem 96.—
10 novillos buena carne ídem 91.—

Benítez y Murre—
4 vacas gordas Santa Fe 126.—
4 vacas gordas y carne gorda ídem 108.—
10 vacas carne gorda ídem 95.—
3 bueyes buena carne ídem 100.—
2 toros g. y carne gorda ídem 150.—
20 novillos carne gorda ídem 112.—
23 novillitos carne gorda ídem 90.—
21 novillitos carne gorda ídem 87.—
5 vaquillonas buena carne ídem 77.—
16 terneros gordos ídem 77.—
2 terneros regulares ídem 40.—
4 terneros regulares ídem 25.—
4 terneros regulares ídem 26.—

Bellocq e Hita—
8 vacas gordas C. Casares 132.—
15 vacas g. y carne gorda ídem 106.—
6 terneros buenos C. Casares 57.—
7 terneros buenos C. Casares 65.—
2 terneros mamones ídem 25.—
6 vaquillonas g. y c. gorda ídem 57.—
46 vacas g. y c. gorda 3 Arroyos 125.—

Bayona y Ferrazzini—
52 novillos especiales 9 de Julio 212.—
2 novillos carne gorda 9 de Julio 140.—

Bunge y Born—
36 novillos gordos La Pampa 188.—
31 terneros regulares La Pampa 44.—
6 vaquillonas m. gorda C. del Señor 122.—
20 vaquillonas gordas C. del Señor 115.—
2 vacas flacas Gral. Pintos 30.—
40 novillitos flacos Gral. Pintos 46.—
18 vaquillonas flacas ídem 46.—
2 vacas carne gorda ídem 122.—

Crespo y Rodríguez—
2 torunos carne gorda Córdoba 145.—
8 novillos carne gorda Córdoba 155.—
9 novillitos m. especiales ídem 136.—
2 novillitos g. y c. gorda ídem 108.—
7 vaquillonas carne gorda ídem 73.—
6 novillitos buena carne ídem 76.—
7 vacas m. gordas Santa Fe 132.—
2 vacas carne gorda Santa Fe 100.—

Ceballos y Cufre—
25 novillos g. y c. gorda Pehuajó 170.—
17 novillos carne gorda Pehuajó 120.—
4 torunos g. y c. gorda ídem 175.—
3 vacas m. especiales ídem 160.—

Chapar y Cía. Juan—
30 novillos gordos T. Lauquen 190.—
11 vacas especiales ídem 150.—
22 novillos carne gorda La Pampa 110.—

Cooperativa de Hacendados—
21 novillos gordos Madariaga 180.—
23 novillos g. y c. gorda Pergamino 170.—
18 novillos carne gorda ídem 170.—
42 vacas gordas Córdoba 130.—

Cucullu Felipe L.—
6 vaquillonas especiales Córdoba 130.—
6 vaquillonas carne gorda ídem 108.—
20 vacas carne gorda Santa Fe 105.—
12 terneros regulares Santa Fe 45.—

Crotto Hnos.—
7 vacas m. especiales Cañuelas 15.—
19 vacas gordas Villegas 135.—
5 vacas carne gorda Cañuelas 115.—
2 vacas carne gorda Cañuelas 85.—
10 novillos buena carne ídem 105.—

Devoto y Cía. Tomás—
10 novillos especiales Lincoln 220.—
23 vacas gordas Córdoba 130.—
17 novillos carne gorda Córdoba 100.—

Elordy y Cía. José—
16 novillos carne gorda M. Paz 135.—
2 novillitos ídem M. Paz 90.—

Gioja y Etchart—
23 vaquillonas carne gorda Santa Fe 97.—
6 novillitos carne gorda Lobos 87.—

Etcheverry y Cía. José—
25 novillos carne gorda 3 Arroyos 152.—

Luro Hnos.—
12 novillitos carne gorda Santa Fe 204.—
15 novillitos buena carne ídem 81.50
15 vaquillonas buena carne Santa Fe 81.50

Lalor Juan—
28 terneros regulares Giles 32.—
22 novillitos flacos Pilar 39.50
7 vaquillonas flacas Santa Fe 54.—
8 vaquillonas buena carne ídem 73.50
4 terneros regulares Santa Fe 36.50
20 novillos carne gorda Córdoba 116.—
44 novillos especiales Córdoba 202.—
44 novillos m. gordos ídem 199.—
2 novillitos carne gorda Santa Fe 81.—

Lanusse Pedro y Antonio—
23 vacas carne gorda Santa Fe 91.—
7 novillitos buena carne Córdoba 80.—
17 novillos buena carne Córdoba 87.50
16 novillos carne gorda ídem 108.—
20 vacas carne gorda Córdoba 119.—
14 terneros regulares Las Heras 50.—
13 terneros gordos Las Heras 70.—
17 novillitos carne gorda Santa Fe 100.—
17 novillitos carne gorda ídem 93.—
22 novillitos carne gorda ídem 83.—
22 novillos carne gorda Santa Fe 113.50
8 terneros vacunos Santa Fe 53.50
7 vacas carne gorda Santa Fe 116.50

Mihura Hnos.—
19 vacas carne gorda Santa Fe 118.—
48 novillos carne gorda Santa Fe 116.—
9 vacas carne gorda Santa Fe 90.—

Maraspin y Cía. Andrés—
54 vacas m. especiales Girondo 151.—
30 vacas g. y c. gorda Girondo 120.—

Méndez y Cía. J. M.—
37 nnovillos especiales T. Lauquen 205.—

Mantel y Cía.—
2 toros m. gordos Villegas 200.—

Peña y Cía. Julio L.—
10 vaquillonas m. gordas 25 de Mayo 123.—
10 vaquillonas m. gordas ídem 122.—
13 vacas g. y c. gorda ídem 125.—
14 novillitos carne gorda ídem 111.—
10 novillitos carne gorda Santa Fe 95.—
10 novillos carne gorda Saladillo 127.—

Pegassano Rocatagliata y C.—
3 vacas gordas 3 Arroyos 130.—
4 vaquillonas gordas 3 Arroyos 120.—

Patrón Costas y Peró—
95 novillos carne gorda Córdoba 125.—
28 novillos carne gorda Córdoba 105.—

Ruiz Baldassarre y Cía.—
100 novillos gordos Santa Fe 181.—
8 vaquillonas carne gorda Santa Fe 100.—
16 novillitos carne gorda ídem 92.—

Rodríguez Gabino—
60 novillos m. gordos Lobería 203.—

Sansot Beltrán—
40 novillos gordos La Pampa 190.—
44 novillos carne gorda La Pampa 176.—
22 vacas carne gorda Villegas 115.—

Salaberry y Bercetche—
2 terneros regulares La Plata 13.—
12 terneros regulares La Plata 6.—
10 terneros regulares La Plata 7.50
8 terneros regulares La Plata 5.—
10 terneros regulares La Plata 4.50
15 vacas buena carne La Plata 74.—
17 novillos carne gorda Pehuajó 159.—
4 vacas gordas Matanza 132.—
3 vacas gordas Matanza 131.—

Unzué Alzaga y Cía.—
22 vacas g. y c. gorda C. Casares 117.—
6 vacas buena carne Santa Fe 75.—
11 terneros buenos Santa Fe 56.—
12 terneros bueno sSanta Fe 55.—
13 terneros bueno sSanta Fe 55.—
8 vacas m. gordas Pellegrini 140.—
9 vaquillonas m. especiales ídem 140.—

VENTAS DE CERDOS

$ el kilo

Accame y Bellini—
20 cerdos flacos Sansinena 0.25

Alvarez José Luis—
20 cerdos especiales Pergamino 0.35

Cucullu Felipe L.—
20 cerdos buenos Giles 0.33

De Lellis y Fages Hermanos—
28 cerdos espp. Navarro 0.38
42 cerdos esp. Germania 0.37
20 cerdos esp. Saladillo 0.38

Etcheverría Juan—
32 cerdos flacos Pellegrini 0.28
31 cerdos flacos Pellegrini 0.28

Gioja y Etchart—
20 cerdos esp. B. Mitre 0.37

Méndez Hermanos y Cía.—
40 cerdos esp. 9 de Julio 0.42 1|2

Salaberry y Bercetche—
20 cerdos buenos G. Alvear 0.35 1|2
49 cerdos esp. Salto 0.43

Scheiber D'Hers y C.—
14 cerdos esp. Matanza 0.40
10 cerdos buenos Matanza 0.36 1|2
8 cerdoes regulares Matanza 0.30

MERCADO DE LANARES TABLADA

No obstante la fuerte entrada del día, las cotizaciones no declinaron absolutamente en nada, operándose con buena animación, y dentro de un márgen de precios favorables, especialmente en los lotes de capones especiales con destino a exportación, para los cuales el mercado mantuvo cotizaciones sostenidas.

En las demás categorías de tropas, no se nota alteración alguna que merezca consignarse.

La entrada del día fué de 16.243 animales, habiéndose vendido durante la mañana 12.576 cabezas, repartidas en esta forma:

La Plata Cold Storage 1676, Las Palmas 1282, Compañía Sansinena 3360, La Blanca 775, Argentino Central 923, Armour 1111, y 3440 para los mataderos locales.

Los precios extremos de la mañana fueron los siguientes:

Capones para frigorífico, desde $ 11.80 a 16.50
Capones para matadero 16.80 a 21.—
Ovejas para matadero 8.— a 18.80
Borregos para matadero 6.50 a 8.40
Id. para frigorífico 9.— a 13.80
Corderos para frigorífico 9.20 a 11.50
Corderos para matadero 5.60 a 8.60
Capones para invernada a 8.80

VENTAS DE HOY

Bargo, Lascurain y Etchegaray—
100 capones Frigorífico Cachain 15.30
175 corderos Frigorífico Cachari 11.10
98 corderos Matadero ídem 8.60
40 capones Frigorífico ídem 14.50
59 borregos Frigorífico ídem 11.70
95 capones Matadero Scrow 17.50
125 capones Frigorífico Parich 15.50
25 corderos Frigorífico Parich 10.30
100 capones Frigorífico ídem 15.20
101 capones Frigorífico Cachain 15.30
99 ovejas Matadero Cachain 13.80
49 capones Frigorífico ídem 15.—
31 corderos Frigorífico Cachari 11.50
27 corderos Frigorífico Cachari 11.50
194 corderos Matadero ídem 7.60
95 capones Frigorífico ídem 15.40
15 corderos Matadero ídem 5.60
32 corderos Frigorífico ídem 11.—
55 corderos Matadero ídem 7.60

Estrugamou Fernando—
130 capones Matadero Los Angeles 17.20
46 corderos Frigorífico Uriburo 10.—
68 ovejas Matadero Uriburo 10.60
70 ovejas Matadero Heresford 13.50
88 ovejas Matadero Heresford 13.—

Lanusse Pedro y Antonio—
102 borregos Frigorífico Cachari 10.50
189 borregos Matadero ídem 7.30
53 borregos Frigorífico Parich 11.—
61 borregos Matadero Parich 8.—
13 corderos Matadero La Pelada 7.30
17 corderos Matadero La Pelada 8.—
70 ovejas Matadero La Pelada 9.10
75 capones Matadero Gardey 20.—
70 capones Matadero Gardey 17.60
50 capones Matadero Vasquez 18.—
218 capones Matadero Vasquez 16.30
290 capones Matadero Juarez 16.20
200 capones Matadero Madariaga 18.30
23 capones Matadero Invernadas 9.30
130 borregos Matadero Invernadas 7.—
41 capones Frigorífico Invernada 11.80
130 capones Matadero Pardo 16.50
30 borregos Matadero Pardo 7.—
98 borregos Frigorífico Fúnes 11.—
50 capones Frigorífico La Zanja 11.80
131 ovejas Matadero La Zanja 12.—
118 borregos Matadero E. Ríos 6.50
20 borregos Matadero E. Ríos 8.50
48 ovejas Matadero E. Ríos 8.—

Devoto y Cía. Tomás—
145 borregos Frigorífico Auria 12.50
90 capones Frigorífico S. Domingo 16.—
110 capones Invernar S. Ambrosio 8.50

Méndez y Cía. J. M.—
46 capones Matadero M. Lauquen 15.50
70 capones Frigorífico M. Lauquen 15.40
50 ovejas Frigorífico M. Lauquen 15.—
111 ovejas Frigorífico M. Lauquen 15.—
74 ovejas Frigorífico M. Lauquen 15.80

Velaz y Cía. Angel—
128 borregos Matadero Río 4.o 7.60
35 borregos Matadero Río 4.o 8.50

Videla Hnos.—
27 ovejas Matadero Cachari 16.20
15 borregos Matadero ídem 8.60
26 borregos Matadero ídem 8.—
93 borregos Frigorífico ídem 11.60

Bayona Juan—
67 capones Matadero Gardey 17.70
132 capones Matadero Gardey 16.30

Aphera y Cía. Juan—
60 borregos Frigorífico Angurol 11.50
88 ovejas Matadero ídem 10.30
50 ovejas Matadero ídem 11.—
100 capones Matadero Alzaga 16.60

Rizzolo Miguel—
112 capones Matadero Cuenca 18.—
20 capones Matadero ídem 16.50
17 ovejas Matadero Cuenca 16.50

Accame y Bellini—
159 capones Frigorífico Ing. Luiggi 13.10
151 borregos Frigorífico ídem 10.40
106 borregos Frigorífico ídem 9.—

Lanús Florencio y Ado. E.—
150 capones Frigorífico G. Madariaga 16.50
219 borregos Frigorífico Lonquimay 12.50

Rodríguez Gabino—
93 borregos Frigorífico T. Lauquen 13.80
26 ovejas Matadero T. Lauquen 15.70

Bellocq e Hita—
43 ovejas Matadero Orense 16.—
136 ovejas Matadero ídem 13.70

Bayona y Ferrazzini—
95 capones Matadero Azucena 18.50

Urtasun Martín e hijo—
207 boregos Frigorífico Anguil 11.—
19 ovejas Matadero Anguil 12.—

Casas José B.—
84 borregos Frigorífico G. Chaves 10.50
153 borregos Frigorífico ídem 9.—

Genta e hijos José—
50 borregos Matadero Santa Fe 8.40

Beazley Manuel J. R.—
600 ovejas Matadero Lértora 15.20
539 capones Frigorífico Invernada 16.20

Lourtet Hnos. y C.—
20 capones Matadero Juárez 17.50
148 capones Matadero ídem 16.80

Arzeno y Hnos. Fortunato B.—
12 capones Matadero El Cantor 21.—
20 ovejas Matadero El Cantor 17.—
23 capones Frigorífico El Cantor 15.80
28 ovejas Matadero El Cantor 14.20
36 borregos Frigorífico El Cantor 11.50

Palacios Hnos.—
49 capones Frigorífico Cachari 15.20
26 borregos Frigorífico ídem 10.80
24 borregos Frigorífico ídem 9.—

De los Santos y Cía. J. C.—
33 capones Matadero Olavarría 16.70
23 ovejas Matadero Olavarría 17.—
42 ovejas Matadero Olavarría 14.50

Salaberry y Bercetche—
14 capones Frigorífico Oliden 13.50
44 ovejas Matadero Oliden 13.30
17 borregos Matadero Oliden 8.—
12 borregos Frigorífico Oliden 9.80
12 borregos Frigorífico Parich 9.50
60 borregos Matadero Parich 7.80
36 borregos Matadero Parich 7.80
30 borregos Matadero Parihe 7.50

Martínez de Hoz Hnos.—
196 capones Frigorífico Las Flores 15.90

Lalor Juan—
65 capones Matadero Martinetas 17.—
30 capones Matadero Martinetas 19.50
184 capones Matadero Juárez 16.—
160 capones Frigorífico Pasteur 15.80

Etcheverry y Cía. José—
100 capones Frigorífico Cooper 16.—

Arancet y Cía. Pedro—
180 boregos Frigorífico Lonquimay 10.50
400 borregos Frigorífico Anguilo 12.70

Calvo Nicolás A.—
200 capones Frigorífico S. Domingo 13.70
196 ovejas Matadero Madariaga 11.10

Tabacco Hnos.—
20 borregos Frigorífico 3 Arroyos 12.—
106 capones Frigorífico ídem 14.80
45 capones Matadero 3 Arroyos 17.—

Patrón Costas y Peró—
299 capones Frigorífico Muñoz 14.60

ASAMBLEAS

Por resolución del directorio, se ha convocado a los señores accionistas de la empresa constructora Alberto Prunieres y Cía., para la asamblea ordinaria y extraordinaria que tendrán lugar mañana, a las 4 p. m., en Australia 955.

REMATES DE ESTA NOCHE Y MAÑANA

Judiciales. — Inmuebles

Propiedad en Camerones 3202. Base. $ 4.022. Mañana, a las 4 p. m. — M. Ardaiz y Cía.

—Casa en Camerones 1850. Base. $ 6.250. Mañana, a las 4 p. m. — Los mismos.

—Dos casitas en Caxaraville 4581 y Zelada 4541. Bases, $ 7.245 y 7.079. Mañana, a las 3 p. m. — Carlos S. Velarde.

—Terreno en Avellaneda. 4.218 metros cuadrados. Base, $ 1.75 el metro. Mañana, a las 4 p. m. — Adolfo Calvete.

—Campo en Olivera. 782 hectáreas. Base. $ 148.705. Mañana, a las 3 p. m. — Varela y Rodríguez.

—Campo en San Luis. 3.397 hectáreas. Base. $ 163.008. Mañana, a las 2 de la tarde. — Carlos L. Onetto.

Banco Hipotecario Nacional

SUCURSAL SALTA

Campo en San Simón. 1.104 hectáreas. Hipoteca originaria, $ 10.097. Base. $ 13.090. Mañana, a las 2 p. m.

Haciendas

400 novillos y vacas en Ferrari. Mañana, a las 12 m. — Crobaré y Cía.

—300 vacunos en Monasterio. Mañana, a las 12 m. — Amezola, Arrinda y Cía.

—1.315 vacunos en N. de la Riestra. Mañana, a la 1 p. m. — Gines Muntada.

Muebles

Pianos, camas de bronce y juegos de todas clases. Mañana, a las 2 y 8 p. m. — Gerstein y Guibert.

—Buen moblaje. Hoy, a las 8.30 p. m. — Pedro Robledo.

—Dormitorios, comedores, juegos de sala, etcétera. Hoy, a las 8.30 de la noche. — Angel A. Calcagno.

—Moblaje importado. Hoy, a las 9 de la noche. — B. P. Mottini.

—Máquina de escribir, escritorios norteamericanos, cajas de hierro, etc. Hoy, a las 8.30 de la noche. — Carlos Espejo y Cía.

—Utiles y existencias de una gran oficina. Mañana, a las 9 a. m. A la 1 p. m. se rematarán mercaderías, materias primas, maquinarias y galpones. — Santiago F. Gualdoni.

—Automóviles y accesorios. Hoy, a las 8.30 p. m. — Nicanor Cabal.

—Muebles de todas clases. Mañana, a las 3 y 9 p. m. — Agustín P. Taurel y Cía.

Artículos generales

Judicial. Existencias de almacén. Mañana y siguientes, a las 2 de la tarde. — Varela y Rodríguez.

—Bicicletas, motocicletas y taller mecánico. Mañana, a la 1 p. m. — Alferdo Piazza.

—Ropa interior de hombre y mujer; hilo y seda. Hoy, de 5 a 7 y de 8 a 12 de la noche. — Carlos Trincavelli.

—Alhajas, brillantes y armas; todo de ocasión. Hoy, a las 8.30 p. m. — La Equitativa.

—Cafés, tes y yerbas paraguayas. Mañana, a las 2 p. m. — Varela y Rodríguez.

VENTA DE GANADOS

Casares Hermanos y Diehl—

Realizaron ayer en su local de ventas Sarmiento 357, la venta en remate de 15 borregos Lincoln, importados por R. J. Candy, procedentes de la cabaña J. H. Dean y Sons, obteniendo el siguiente resultado:

1 borregos en $ 550, compradores señores Fernández y González; 2 borregos en $ 450, compradores señores Fernández y González y Ja Pando; 1 borrego en $ 400, comprador señor Juan Pando; 3 borregos en $ 350, comprador, señor Federico Cook; 1 borrego en $ 330, comprador, señor Jorge Bell; 3 borregos a $ 320, compradores señores Juan Souto y Federico Cook; 3 borregos a $ 300, compradores señor Federico Cook; 1 borrego a $ 250, comprador señor Federico Cook.

Importa esta venta $ 5.340 m|n., lo que da un promedio de $ 356 por animal vendido.

ADUANA

EXPORTACION DE PRODUCTOS DEL PAIS

Se han exportado en el día de ayer por el puerto de la capital los siguientes productos:

Para la República Oriental del Uruguay: 1.100 bolsas harina, con 99.000 kilos; 650 bolsas papas, con 40.500 kilos.

Para Dinamarca: 939 bolsas maíz, con kilos 58.500; 6.500 bolsas lino, con 422.500 kilos.

Para Génova: 87 rollizos de quebracho, con 49.500 kilos.

Para Copenhague: 28.675 bolsas lino, con kilos 1.658.253.

Para *Flekkefjord: 1.930 bolsas extracto de* quebracho, con 96.500 kilos.

Para Lisboa: 1.986 bolsas lino, con 127.976 kilos.

Para Bahía: 2.000 bolsas harina, con 88.000 kilos.

Para Marsella: 257 fardos lana, con 138.182 kilos; 200 cascos vino, con [illegible] kilos; 14.000 bolsas maíz, con 868.000 kilos.

Para Burdeos: 83 fardos lana, con 57.093 kilos; 2.729 bolsas trigo, con 176.270 kilos; 1.429 bolsas avena, con 85.200 kilos; 6.966 bolsas harina, con 348.690 kilos; 91 fardos cueros lanares, con 41.713 kilos.

Para *Nueva York:* 100 rollizos de quebracho, con 54.700 kilos; 2.062 bolsas lino, con 120.150 kilos.

Para Santos: 13.627 bolsas trigo, con 797.000 kilos; 200 bolsas alpiste, con 12.000 kilos.

Para Londres: 8 fardos cerda, con 3.638 kilos; 309 bolsas avena, con 16.865 kilos; 562 bolsas maíz, con 34.841 kilos; 129.256 kilos de maíz a granel; 9.135 kilos de avena a granel; 4.190 cajones manteca, con 142.470 kilos; 25 reses porcinas congeladas, con 480 kilos; 200 cajones menudencias carneros congeladas, con 1.929 kilos; 500 bolsas lenguas vacunas congeladas, con 14.394 kilos; 8.906 cuartos vacunos congelados, con 757.061 kilos; 4.469 reses carneros congeladas, con 149.011 kilos; 3.044 bolsas y cajones menudencias vacunas congeladas, con 161.087 kilos.

Para Liverpool: 71 fardos lana, con 30.704 kilos; 134 fardos cerda, con 57.103 kilos; 123.471 kilos de maíz a granel; 231 fardos lana, con 104.831 kilos; 3.771 reses carneros congelados, con 116.559 kilos; 10.086 cuartos vacunos congelados, con 859.912 kilos.

MARÍTIMAS

Marea y viento

Desde las 6 hasta las 9 a. m., según el semáforo del Riachuelo:

6 a. m., 21 pies; viento N. E.
7 a. m., 21 pies 4 pulgadas; viento N. E.
8 a. m., 21 pies 8 pulgadas; viento N. E.
9 a. m., 22 pies; viento N. E.
5 pies más en el canal norte.

Vapores esperados

Vapor español Pagassarri, de Montevideo, en el dock sud, en lastre.

Id. nacional Brasil, de San Antonio, en la Boca, con carga.

Id. noruego, Terrier, de la rada a Riachuelo, con carbón.

Id. nacional Reformer, de Campana, en el dock sud, con carne.

Id. inglés Canonasa, de Liverpool, en el dique 4, con carga general.

Mañana: vapor italiano Tomaso di Savoia, de Génova, en la dársena norte, con pasajeros, correspondencia y carga general.

Id. español P. de Satrústegui, de Bilbao, en la dársena norte, con pasajeros, correspondencia y carga general.

Vapores a salir

Vapor español Igotz Mendi, del dique 2 para San Vicente, a órdenes, con frutos.

Id. belga Hainaut, de la dársena sud para Bahía Blanca, en lastre, salió a las 6 a. m.

Id. id. Liege, del dock sud para Bahía Blanca, en lastre.

Id. danés Orkild, del dock sud para Santa Fe, en lastre.

Mañana: vapor americano Crofton Hall, de la dársena norte para Nueva York, con pasajeros, correspondencia y carga.

Id. francés Sequana, de la dársena norte para Burdeos, con pasajeros y carga.

Vapores de los ríos

Llegaron: Ciudad de Montevideo y Cabo Santa María, de Montevideo, y Formosa, de Asunción y escalas.

Salen: Ciudad de Montevideo y Cabo Santa María, a las 10 p. m., para Montevideo

Línea de la costa sud

Presidente Mitre, salió ayer de ésta para Río Gallegos.

Argentino, saldrá hoy de la dársena sud para Punta Arenas.

Roma, saldrá el 14 de la dársena sud para Bahía Blanca y Puerto Madryn.

Madrid, salió ayer de Puerto Madryn para Bahía Blanca y ésta.

Asturiano, procedente de ésta llegó ayer a Punta Arenas.

Atlántico, de Punta Arenas, salió ayer directamente de Río Gallegos para ésta; debe llegar a la dársena sud el 13.

Unión, salió ayer de ésta para Bahía Blanca.

Línea del Brasil

Nóvillo, salió el 5 de Bahía Blanca para Río de Janeiro.

Tergera, en Antonina desde el 5.

Toro, salió el 6 de Porto Alegre para ésta.

Juanita, procedente de Concepción del Uruguay llegó el 6 a Río de Janeiro.

Libertad, salió el 5 de Paranaguá; mañana llegará a ésta.

Porvenir, de Santos para ésta, llegó ayer a Paranaguá.

Benjamín, saldrá hoy del Riachuelo para Concepción del Uruguay a cargar cereales para Santos.

Independencia, saldrá hoy de ésta para Rosario, a cargar cereales para Río de Janeiro.

Posición de los vapores de pasajeros

De la Mala Real Inglesa

Araguaya, en viaje de Liverpool para ésta.

Amazon, salió el 25 de febrero de ésta para Liverpool.

Demerara, procedente de ésta llegó el 25 de febrero a Liverpool.

Desna, en ésta; saldrá el 13 para Liverpool.

Darro, salió el 6 de La Plata para Liverpool.

Deseado, el 28 de febrero salió de La Plata para Liverpool.

Orita, de Liverpool para el Pacífico, salió el 22 de febrero de Montevideo.

Oronsa, en viaje del Pacífico para Liverpool.

Victoria, en viaje del Pacífico para Liverpool.

California, en viaje de Liverpool para el Pacífico.

Magellan, en viaje del Pacífico para Liverpool.

De Lamport y Holt

Byron, en Nueva York.

Vasari, de Nueva York para ésta, salió el 8 de Río de Janeiro.

Vauban, en ésta, saldrá el 16 para Nueva York.

Vestris, de La Plata para Nueva York, salió el 4 de Barbados; debe haber llegado ayer a Nueva York.

Verdi, salió el 4 de Nueva York para ésta.

De la Nelson Line

Highland Piper, salió el 24 de febrero de Londres para ésta.

Highland-Rover, en Londres.

Highland Pride, salió el 16 de febrero de La Plata para Londres.

Highland Scott, en Londres.

Highland Loch, salió el 29 de febrero de La Plata para Londres.

Highland Laddie, salió el 7 de ésta para Londres.

Highland Glen, en ésta; saldrá el 14 para Londres.

Highland Corrie, salió el 17 de febrero de Londres para ésta; es esperado el día 12.

Del Lloyd Real Holandés

Frisia, de Amsterdam para ésta, salió el 5 de Lisboa.

Hollandia, de Amsterdam para ésta, salió el 8 de Bahía.

Gelria, de ésta para Amsterdam, salió el 9 de Río de Janeiro.

Tubantia, en Amsterdam; saldrá el 15 para ésta.

Zeelandia, de ésta para Amsterdam, pasó el 29 por Fernando Noronhe.

De la Sud Atlantique

Sequana, en ésta; saldrá mañana para Burdeos.

Garonna, de ésta para Burdeos, salió el 15 de febrero de Santos.

Samara, en Burdeos.

Liger, salió el 20 de febrero de Burdeos para ésta.

Flandre, salió el 4 de ésta para Burdeos.

De los Transportes Marítimes

Pampa, en ésta; saldrá el 14 para Marsella.

De la Trasatlántica Española

León XIII, en Bilbao; saldrá el 12 para ésta.

P. de Satrústegui, de Bilbao, debe llegar mañana a ésta.

Reina Victoria Eugenia, de Barcelona para ésta, salió el 7 de Cádiz.

Infanta Isabel de Borbón, salió el 2 de ésta para Barcelona.

De la línea Pinillos

Infanta Isabel, de ésta para Barcelona, llegó el 8 a Cádiz.

Catalina, salió el 25 de febrero de ésta para Barcelona.

Del Lloyd Sabaudo

Tomaso di Savoia, de Génova, debe llegar mañana a ésta.

Principe di Udine, en Génova.

De la Ligure Brasiliana

Garibaldi, de ésta para Génova, salió el 23 de febrero de Santos.

Cavour, de Génova, debe llegar el domingo a ésta.

Del Lloyd Italiano

Indiana, salió el 24 de febrero de ésta para Génova.

Entradas y salidas de buques de Ultramar habidas en el puerto de la capital desde las 8 a. m. de ayer hasta las 8 a. m. de hoy.

Entradas: vapor inglés Ryde, id. id. Canova, id. sueco Gotaland, id. nacional Brasil.

Salidas: vapor inglés Waneta, id. francés Amiral Troude, fragata noruega Kalliope, vapor nacional Unión, barca noruega Closeburn, vapor inglés Desna, id. belga Hainaut.

Movimiento habido en el puerto de la capital en el día de ayer

Descargaron en dársenas y diques, 10 vapores; Riachuelo, 15 vapores.

Cargaron en dársenas y diques, 23 vapores; Riachuelo, 6 vapores.

Giros otorgados hoy

Tomaso di Savoia, dique 4, sección 3.a, a descargar, por 6 días.

Caronesa, dique 4, sección 7.a a descargar, por 9 días.

Peryect, dock sud, a embarcar, por 7 días.

Nascent, dock sud, a embarcar, por 8 días.

Pagassarri dock sud, a embarcar, por 12 días.

Río Paraby, Barracas, frente a Campana, a desembarcar, por 12 días.

Rocio, Barracas, frente a Cory a descargar, por 10 días.

Terrier, Barracas, frente a Sido, a descargar, por 20 días.

Rosario, dársena sud, parte Este a descargar, por 11 días.

Manuel, Boca, frente al ferrocarril Sud, a embarcar por 7 días.

Gotarand, dársena sud, parte Este, a descargar, por 10 días.

Plutarch, dársena norte, sección 7.a a embarcar, por 3 días.

CASA VACCARO
ESTABLECIDA EN EL AÑO 1883
Para el Cambio General de Moneda y la compra y venta de Acciones y Títulos de renta Nacionales, Provinciales y Extranjeros, es la casa más recomendada de la República.
SEVERO VACCARO
AV. DE MAYO 646 - Buenos Aires

AVISOS VARIOS

TALLER DE PINTURAS
DE JUAN J. GUERRA
PRESUPUESTOS GRATIS
CIUDAD O CAMPAÑA
SAN SALVADOR 3869

Drechterland, dique 3, elevadores, a cargar, por 3 días.

Vapores con correspondencia a salir

Mañana: vapor americano Crofton Hall, llevará correspondencia para Cuba, Méjico, Japón, Centro y Norte América; franqueo simple hasta las 12 m., sin alcance.

Marzo 14: vapor francés Pampa, llevará correspondencia para Brasil, Senegal y Francia, franqueo simple hasta las 8 a. m., sin alcance.

Marzo 14: vapor español P. de Satrústegui, llevará correspondencia para Brasil, Australia, Nueva Zelandia, Sud Africa, Canarias, Bélgica, Francia, Gran Bretaña, Suiza, Italia, Grecia, Egipto, España y Portugal; franqueo simple hasta la 1 p. m. y con alcance hasta las 7 p. m.

La correspondencia para Alemania, Austria, Turquía y Bulgaria se despachará el día 17 con el vapor holandés Hollandia.

Vapores con correspondencia a llegar

Marzo 11: vapor italiano Tomaso di Savoia, distribuirá correspondencia de Europa y Brasil hasta el 17 de febrero.

Marzo 11: vapor español P. de Satrústegui, distribuirá correspondencia de Europa y Brasil hasta el 14 de febrero.

Marzo 13: vapor italiano Cavour, distribuirá correspondencia de Europa hasta el 16 de febrero.

Movimiento de vapores

Desna (Mala Real Inglesa). — Salió anoche de la dársena norte para La Plata a completar cargamento de carne congeladas.

Tomaso di Savoia (Lloyd Sabaudo). — Procedente de Génova llegará mañana a la dársena norte con pasajeros, correspondencia y carga general.

P. de Satrústegui (Trasatlántica Española). — Llegará mañana a la dársena norte procedente de Bilbao con pasajeros, correspondencia y carga general. Este vapor, que debía salir el 12 para Bilbao, saldrá recién el día 15.

Zeelandia (Lloyd Real Holandés). — En viaje de ésta para Amsterdam debe llegar hoy a Lisboa.

Cavour (Ligure Brasiliana). — En viaje de Génova para ésta, salió recién anoche, a las 10 de Santos; por consiguiente, entrará en la dársena norte el lunes 13; este vapor viene con varios días de atraso.

Vasari (Lamport y Holt). — Procedente de Nueva York, llegará el 13 a la dársena norte; trae pasajeros, correspondencia y carga general.

Sequana (Sud Atlantique). — Saldrá mañana de la dársena norte para Burdeos y escalas, con pasajeros y carga.

Crofton Hall. — Este vapor norteamericano saldrá mañana de la dársena norte para Nueva York, con algunos pasajeros, correspondencia y carga.

Frisia. — Este paquete del Lloyd Real Holandés salió recién ayer por la tarde del puerto de Lisboa en viaje de Amsterdam para ésta. Por una equivocación la agencia del mismo en ésta había notificado que el Frisia salió el domingo 5 de Lisboa; este barco viene con un atraso de dos días.

Prácticos de turno para los vapores de salida

Del puerto: 13 Plácido Fiannaca, 14 Alejandro Petrovich, 15 Nicolás B. Damianich, 16 José Sandaz, 17 Tomás Cespi, 18 Pascual Culota, 19 Juan Balestra.

De los ríos: 11 Manuel Fernández, 12 José Lottero, 13 Pedro Lanzone, 14 Angel Sana, 15 Pedro Ortiz.

MANIFIESTOS

El vapor francés Sequana, llegado procedente de Burdeos y escalas, trae la siguiente carga para esta plaza.

De Burdeos: B. M. 13 cajones placas para el Banco de Mendoza; 48 cajones cartuchos para C. Rossetti y Cía.; 6 cajones aparatos y accesorios cinematográficos para L. Gaumont; 575 cajones champagne para varios; F. C. P. 100 cajones sardinas, M. C. 10 cajones útiles fotográficos a la orden; 24 bultos tapicería para varios, 9 cajones cartones en hojas para Serra Hnos.; 121 cajones conservas, 133 cajones ciruelas y 21 cajones artículos para Gath y Chaves; 16 cajones mármol y cobre para Bellocq; 125 cajones sardinas para J. Chapar y Cía.; 40 bolsas semillas para J. Cullé y Cía.; 130 cajones vino y 9 cajones conservas para C. Cibert y Cía.; 230 bordalesas vino para Dussaud Hnos.; 2000 cajones bitter para Delor y Cía.; 15 cajones bebidas y conservas para C. Dreyfus; 10 rollos papel para G. Michel y Cía.; 10 cajones confituras para E. Hintre, 200 cajones cognac para R. Illa; 18 cajones pneumáticos para Michelin y Cía.; 71 cajones papel para varios; 50 fardos goma senegal para B. Noel y Cía.; C. I. B. A. 400 cajones bitter, 380 cajones licores, F. C. 30 bordalesas vino, F. W. 320 cajones vino, F. C. 45 cajones ciruelas, H. H. 110 cascos vino, 43 cajones vino J. G. C. 200 cajones vinagre, L. H. S. 25 cajones bitter L. M. C. 60 cajones ciruelas, L. B. 100 cajones licores, L. R. 55 bolsas café y 8 cascos vino todo a la orden; 143 fardos trenzas yute para Pérez y Hnos.; 200 llos mostaza para L. Raggio y Hnos.; 259 bultos duelas para J. Soules; 50 cajones extracto de nicotina para Weny y Cía.; 480 bultos varios; 361 cajones y fardos tejidos y mercería, 41 cajones perfumería para varios.

De Lisboa: M. H. 43 fardos corchos a la orden; 25 cajones vino para J. Morris, B. R. 37 cajones escarbadientes y 20 cascos sardinas a la orden, 53 cajones escarbadientes para Pinasco y Cía.

De Río de Janeiro: 5 cajones piezas máquinas para Agar Cross y Cía.; 4 bultos plantas vivas para W. H. Logen.

De Santos: 1000 cachos bananas, 3650 ananás para F. Bamboce, 54 bolsas porotos para A. Callem, 5 cajones confituras para O. Mossgo.

OBLIGADO Y COMPAÑIA, agentes de patentes de invención y marcas, Bartolomé Mitre 343, Buenos Aires, hacen saber al público que tienen en venta el invento patentado en este país bajo el No. 9061, con fecha 13 de marzo de 1912, por el término de 10 años, a favor de JOHNSON & JOHNSON, y titulado: «Mejoras introducidas en la esterilización y empaque de vendajes absorbentes quirúrgicos».

—

OBLIGADO Y COMPAÑIA, agentes de patentes de invención y marcas, Bartolomé Mitre 343, Buenos Aires, hacen saber al público que tienen en venta el invento patentado en este país bajo el No. 9131, con fecha 18 de abril de 1912, por 10 años, a favor de ANDREW WILLIAM STOREY, y titulado: «Mejoras en la fabricación de enrejados de tejido de alambre».

—

OBLIGADO Y COMPAÑIA, agentes de patentes de invención y marcas, Bartolomé Mitre 343, Buenos Aires, hacen saber al público que tienen en venta el invento patentado en este país bajo el No. 10.297, con fecha 25 de junio de 1913, por 10 años, a favor de ANDRE PETIT, y titulado: «Bomba o motor de pistón anular».

(416) v. 10 marzo

Dirección Patentes de Invención y Marcas de Fábrica, de Comercio y de Agricultura

Marcas solicitadas el 9 de marzo de 1916

Actas Nos. 51.886 y 51.887. — Juan B. Mariscotti — Telas y tejidos en general, etc., clase 15. Confecciones, calzado, sombrerería, etc., clase 16.

Actas Nos. 51.888 y 51.889. — Nathan y Semerad. — Cueros y pieles curtidas en general, clase 19.

Acta N.o 51.890. — José Paviolo y Cía. — Bebidas en general, etc., clase 23.

Acta N.o 51.891. — Bienvenido Yoldi. — Tabacos, cigarros, etc., clase 21.

Actas Nos. 51.892, 51.893 y 51.894. — Ernesto A. Bunge y J. Born. — Substancias alimenticias, etc., clase 22.

Actas Nos. 51.895 y 51.896. — Destilería, Bodega y Cervecería "Germania", Sd. Ana. — Vinos en general, y pippermint, clase 23.

Acta N.o 51.897. — José y Manuel Servitje. — Substancias alimenticias, etc., clase 22.

Acta N.o 51.898. — Raúl Mazzini. — Películas y cintas cinematográficas, clase 6.

Acta N.o 51.899. — Rafael Malo. — Aceites comestibles en general, clase 22.

Acta N.o 51.900. — Alfredo Villarullo. — Café clase 22.

Acta N.o 51.901. — Ernesto O. Crocker. — Ligas para medias, clase 16.

OBLIGADO y Cía.

AGENTES DE PATENTES Y MARCAS — B. MITRE 343

LICITACIONES

DIRECCION GENERAL DE IRRIGACION

Llámase a licitación pública hasta el día 3 de Abril de 1916, a las 3 y 30 p. m., para la provisión de un puente metálico de 135 metros de longitud, en 9 tramos. Las bases y condiciones de licitación y juego de planos se obtendrán en la Oficina de Compras de la Dirección General de Irrigación, calle Belgrano 124, 1er. piso.

Buenos Aires, Enero 4 de 1916. — Julio Malmann, secretario. 136 v. 3 Abril.

MINISTERIO DE GOBIERNO

AVISO OFICIAL

Llámase a licitación por el término de quince días a contar desde la fecha para la provisión de los artículos necesarios con destino a la confección de calzados y uniformes para el personal de servicio de la Administración de acuerdo con el pliego de bases y condiciones que estarán a disposición de los interesados en la Inspección General de Prisiones.

2.o Las propuestas deberán presentarse en el despacho del oficial mayor del ministerio de Gobierno y serán abiertas el día 16 del actual a las 2 p. m. ante el escribano mayor de gobierno.

La Plata, marzo 1.o de 1916.—Francisco del Frade, oficial mayor. 380 vmarzo20

Compañía de elaboración de fibras de lino

EN LIQUIDACION

Llámase a licitación para la venta al contado de SEIS GALPONES de hierro, desarmados, superficie cubierta 5.985 metros cuadrados. Galpones de 37.50 por 26.60 cada uno, comprendidos aleros. Material depositado próximo a la estación Juan Ortiz, ferrocarril provincial Santa Fe, donde podrá revisarse. Planos y detalles a disposición de los interesados en las oficinas de la compañía, calle Defensa 419. Las propuestas deberán presentarse bajo sobre cerrado y lacrado en las oficinas de la misma hasta el día 11 del corriente, a las 4 p. m., acompañando boleta de depósito en el Banco de la Nación Argentina y a la orden de la "Comisión Liquidadora de la Compañía de Elaboración de Fibras de Lino" por la suma de $ 500 m|l. en garantía y como seña de la operación, la que será devuelta en caso de no ser aceptada.

El día y hora indicados se abrirán las propuestas levantando acta, que será firmada por todos los interesados presentes y los miembros de la Comisión Liquidadora. La Comisión resolverá dentro de las 48 horas sobre la proposición más conveniente, reservándose el derecho de rechazarlas todas. Aceptada la propuesta, el comprador deberá en seguida recibirse del material comprado y abonar su importe dentro de los 5 días siguientes. Buenos Aires, marzo 5 de 1916. 398.v. 11 m.

Intendencia Municipal de la Capital

Llámase a licitación para la provisión de harinas alimenticias con destino a la Sección Protección de la Primera Infancia dependiente de la Asistencia Pública, durante el primer semestre del año en curso.

La licitación tendrá lugar el día 9 de marzo, a las 2 p. m. El pliego de condiciones correspondiente puede consultarse en la Oficina de Licitaciones de la Intendencia Municipal (Avenida de Mayo y Bolívar, primer piso).—Buenos Aires, febrero 29 de 1916.—El secretario. 370-v-mar. 10.

Intendencia Municipal de la Capital

Llámase a licitación pública para la impresión del Anuario Estadístico de la Ciudad de Buenos Aires, correspondiente al año de 1915; de acuerdo con el pliego de condiciones que puede consultarse en la Oficina de Licitaciones de la Intendencia Municipal (Avenida de Mayo y Bolívar, primer priso).

La licitación tendrá lugar el día 10 de marzo próximo, a las 2 y 1|2 p. m. Expediente 30.837-D-1916.—Febrero 29 de 1916.—El secretario. 371-v-mar 10.

Intendencia Municipal de la Capital

CITACION

Encontrándose en el depósito del Cementerio del Norte los restos que a continuación se mencionan Juana P. de Santillán, fallecida el 17 de Julio de 1897; Carlos Sartori, fallecido el 30 de agosto de 1896; Manuel y Narciso Olavarría; Lucio y Guillermo Ares, fallecidos en Enero y Febrero de 1895; Federico Losada, fallecido el 28 de Marzo de 1871; Oliver y Aurora Quiroga; María Rella; Eusebia Arce, fallecida el 27 de Julio de 1907; Lorenzo Farrulla, fallecido el 8 de Octubre de 1864; María Josefa Almeida de S. de Gómez, fallecida el 1o. de Julio de 1864; Ema F. Castro, fallecida el 23 de Marzo de 1910; Aníbal V. de la Torre, fallecido el 17 de Octubre de 1881; y cinco cajones sin identificar, cítase a los deudos que se consideren con derecho a ellos para que dentro del plazo de 30 días comparezcan ante la administración del Cementerio del Norte para proceder a su retiro, pues en caso contrario la Dirección General de Cementerios queda facultada para ordenar su envío al osario general.—El secretario.

360 v. Marzo 31.

PROFESIONALES

MEDICOS

ANALISIS — LABORATORIOS Y FARMACIA — Abierto Día y Noche
SUIPACHA 477
U. T. 818, Libertad — DOCTORES NELSON

Doctor CANTARELL Especialista en las enfermedades de la piel, vías urinarias, secretas de ambos sexos y las propias de las señoras. Tratamiento científico, eficaz y rápido de la neurastenia, debilidad vital y agotamiento.

De 2 a 5 p. m. LAVALLE 910 y 8 a 9 p. m.

Dr. A. F. CELESIA

Cirugía y enfermedades de señoras. De 2 a 4 p. m. — Bartolomé Mitre 1791.

DOCTOR PICCININI

Especialista en enfermedades secretas, gastro intestinales y piel. Consultas de 11 a 12 a. m. y de 4 a 6 p. m. Consultas 5 pesos, aplicaciones del 914, 20 %. — Corrientes 1211. 196 v Abril 18.

DOCTOR W. E. ESCUDERO

Señoras, niños y partos. Lunes y viernes, de 4 a 6 p. m. — Arenales 1592. — U. Telef. 238, Juncal.

DOCTOR A. C. REBUFFO

Enfermos de los ojos

Consultas de 10 a 11 y 2 a 6 p. m.

Bmé. MITRE 1038 par.

Dr. MAMERTO ACUÑA

Profesor de la Facultad de Medicina. Enfermedades de niños. Consultorio de 2 a 4 p. m. MAIPU 817. 208 v. Julio 22.

DOCTOR ELIZALDE

Especialista en vías urinarias, jefe de clínica del servicio de las enfermedades del riñón, próstata, vejiga, etc., en el hospital San Roque. Consultas de 2 a 6. MAIPU 813. 209 v. 22 Abril.

DOCTOR A. NOCETI

Enfermedades de los ojos y prescripción de anteojos. De 1 a 6 p. m.

MAIPU 583. par.

DOCTOR MARTIN M. TORINO

Médico cirujano. Enfermedades crónicas e internas. Ha trasladado su consultorio a ARENALES 1640. Consultas de 1 a 3. 212 v. Julio 24.

DOCTOR E. G. FIGUEROA

Afecciones intestinales, estómago y abdominales, tratamiento especial de las hemorroides. — Santa Fe 1273. De 4 a 6 de la tarde.

Doctor CASTAÑEDA

Garganta, nariz y oído. Jefe de clínica de la especialidad en el Hospital Durand. — Esmeralda 841. — Consultas de 4 a 6. 335 v. 31 Mayo.

ABOGADOS

Dr. FRANCISCO BEIRO

TALCAHUANO 287 — U. T. 796, Libertad.

DOCTOR VICENTE C. GALLO

Estudio: Avenida de Mayo 1411.

U. T. 665 (Libertad)

DOCTOR FERNANDO SAGUIER

Estudio: Florida 440.

U. T. 6087 (Avenida)

DOCTOR TOMAS DE VEYGA

Estudio: Sarmiento 643, U. T. 6060 (Aven.)

La Plata, calle 7 N.o 791. U. T. 377, La Plata

DOCTOR LEOPOLDO MELO

Estudio: Bmé. Mitre 311

U. T. 1913 (Avenida) y 1866 (Juncal)

Dr. TOMAS A. LE BRETON

Estudio: Bmé. Mitre 343

Dr. ERNESTO CORVALAN

Estudio: Avenida de Mayo 981

U. T. 3900 (Libertad)

DOCTOR JULIO A. ROJAS

Estudio: Uruguay 545, Dpto. 2.

U. T. 1955, (Libertad)

Estudio de los Dres. CELESIA Y SILVA

Tucumán 900, U. T. 1465 (Libertad)

DOCTOR LUIS J. ROCCA

Anchorena 626.—U. T. 341 (Mitre)

DOCTOR ELEODORO LOBOS

Estudio: Maipu 462

U. T. 22 (Avenida) y 3719 (Avenida)

DOCTOR EMILIO ZORRAQUIN

Estudio: Cangallo 666

U. T. 270 (Avenida) y 3894 (Juncal)

Doctor Leonardo Pereyra Iraola

Estudio: Florida 880, U. T. (Av.)

Esmeralda 1212, U. T. 1521 (Juncal)

DOCTOR VICTOR M. MOLINA

Estudio: Avenida de Mayo 605

U. T. 4954 (Avenida)

Dr. DOMINGO E. SALABERRY

Defensa 188

Doctor Andrés Ferreyra

Estudio: Lavalle 1378

Unión Telefónica 4249 (Libertad)

DOCTOR RAUL MANRIQUE

Estudio: Sarmiento 2229

U. T. 6197 (Avenida) y 357 (Mitre)

DOCTOR JOSE M. GIUFFRA

Estudio: Talcahuano 446

DOCTOR PEDRO A. FOX

Estudio: B. Mitre 754

DOCTOR CARLOS F. MELO

Atiende personalmente su estudio de abogado

URUGUAY 546 U. T. 3784 (Lib.)

DOCTOR M. ALVAREZ COMAS

Abogado

U. T. 3554, Avenida Sarmiento 412

DOCTOR HIPOLITO LEYS

Estudio: Lavalle 930, U. T. 3608 (Lib.)

REMATES

Banco Hipotecario Nacional

25 DE MAYO 245

CAPITAL

POR EJECUCION JUDICIAL. — CASA CAlle Tandil núm. 2985, entre las de San Pedrito y Quirno. No. Ho. 18768, serie C.H.A. 6 por ciento. El Banco Hipotecario Nacional rematará en su local el **VIERNES 10 DE MARZO DE 1916, a la 1,30 p. m.**, una casa ubicada en la calle Tandil núm. 2985. Edificio consta de sala, una habitación, cocina y w. c. Terreno mide 8.66 metros de frente al SE., 27.72 metros en el costado SO., 27.76 metros en el del NE. y 8.66 metros en el contrafrente.

BASE DE VENTA, 5.200 $

El comprador continuará haciendo el servicio de la hipoteca originaria de 3.500 pesos que reconoce la propiedad, reducida hoy a $ 3.386 con 803 milésimos y abonará en dinero el exceso sobre esta suma hasta el precio de compra. Los títulos pueden ser examinados en la oficina del Banco antes del remate. Verificado éste no habrá lugar a reclamo. Seña 5 por ciento. Comisión, 1 o|o. Este remate se efectúa con sujeción a lo dispuesto en las leyes vigentes números 5172 y 9155. Por informes, ocurrir al Banco Hipotecario Nacional.

Aviso iniciado en LA EPOCA el 22 de febrero de 1916. 344-v-marzo 10

CAPITAL

POR EJECUCION JUDICIAL — FINCA CAlle Independencia números 1302|06|12 esquina a la de Santiago del Estero, Nos. 801|11|21|31. No. Ho. 4570. Serie C. H. A. 6 o|o. El Banco Hipotecario Nacional rematará en su local el **LUNES 13 DE MARZO de 1916, a las 2.30** p. m., una finca ubicada en la calle Independencia números 1302|06|12 esquina a la de Santiago del Estero números 801|11|21|31. Edificio consta de cinco casas con las siguientes distribuciones: Independencia 1312, se compone de sala, comedor, tres habitaciones, cocina, w. c. y patio. Independencia 1302|06 esquina Santiago del Estero 801, formado por un salón de negocio en la esquina y otro salón por la calle Independencia, patio, w. c., etc. Santiago del Estero 811, salón de negocio, dos habitaciones, w. c., etc. Santiago del Estero 821, salón de negocio, una pieza, cocina, w. c., etc. y Santiago del Estero 831, sala, tres habitaciones, cocina, w. c., etc. Terreno mide: 20.60 metros de frente al N., 27.42 metros de fondo, teniendo en el contrafrente 18.90 metros y en el E., un martillo a su favor que empieza en la esquina de Independencia y Santiago del Estero, de 1.70 metros en el N., y 10.15 metros de fondo hacia el S., donde termina en 1 metro de ancho, con lo poco más o menos que resulte entre muros divisorios.

BASE DE VENTA, $ 62.000

El comprador continuará haciendo el servicio de la hipoteca originaria de $ 50.000 que reconoce la propiedad, reducida hoy a pesos 46.798 con 051 milésimos y abonará en dinero el exceso sobre esta suma hasta el precio de compra. Los títulos pueden ser examinados en la oficina del Banco antes del remate. Verificado éste no habrá lugar a reclamo. Seña 5 o|o. Comisión 1 o|o en dinero efectivo. Este remate se efectúa con sujeción a lo dispuesto en las leyes vigentes números 5172 y 9155. Por informes, ocurrir al Banco Hipotecario Nacional.

Aviso iniciado en LA EPOCA el 23 de febrero de 1916. 348 mz 13

CAPITAL

CASA CALLE LOBOS Nos. 3801|17 ESQUIna a la de Martínez Castro No. Ho. 1149, Serie C. H. A. 6 o|o. El Banco Hipotecario Nacional rematará en su local el **LUNES 13 DE MARZO DE 1916, a la 1 p. m.**, una casa ubicada en la calle Lobos números 3801 y 3817 con edificio compuesto de tres habitaciones, dos piecitas, w. c., etc., y en terreno que mide 13.12 metros de frente al N. E. (calle Martínez Castro) 21.81 metros en su otro frente al S. E., sobre Lobos 19.94 metros en el costado S. O., y 39.77 metros en el costado N. O.

BASE DE VENTA, $ 4.500.

El comprador continuará haciendo el servicio de la hipoteca originaria de $ 4.000 que reconoce la propiedad, reducida hoy a pesos 3.687 con 644 milésimos y abonará en dinero el exceso sobre esta suma hasta el precio de compra. Los títulos pueden ser examinados en la oficina del Banco antes del remate. Verificado éste no habrá lugar a reclamo. Seña 5 o|o. Comisión 1 o|o en dinero efectivo. Este remate se efectúa con sujeción a lo dispuesto en las leyes vigentes números 5172 y 9155. Por informes, ocurrir al Banco Hipotecario Nacional.

Aviso iniciado en LA EPOCA el 23 de febrero de 1916. 347 mz 13

SUCURSAL SALTA

CAMPO EN LA COLONIA RIVADAVIA departamento Rivadavia, partido General Belgrano. Préstamo número H. 121|5596; serie E. — El Banco Hipotecario Nacional rematará en el local de su sucursal en la ciudad de Salta, establecida en la calle Alsina número 16 al 18, el día **MIERCOLES VEINTE Y DOS DE MARZO DE MIL NOVECIENTOS DIEZ Y SEIS, A LAS DOS DE LA TARDE**, un campo situado en la colonia Rivadavia, departamento Rivadavia, partido General Belgrano jurisdicción de la provincia de Salta, señalado con el número 24 [illegible] colonia, [illegible] al norte, con terrenos [illegible] al sur con el antiguo cauce del río Bermejo, al este con el lote número 25, propiedad de la sucesión de don Félix Giménez, y al oeste, con propiedad de don Pablo Arzarañaz. La superficie calculada de este campo es de media legua de frente sobre el río citado, por dos leguas de fondo; pero no existiendo plano ni mensura, esta venta se hará ad-corpus. El campo tiene buenos pastos naturales, abundantes bosques con madera y le sirve de abravadero el río Bermejo.

BASE DE VENTA, $ 1.000

El comprador continuará haciendo el servicio de una hipoteca de $ 1.000 que reconoce la propiedad, reducida hoy a $ 227 con [illegible] milésimos y abonará en dinero el exceso sobre esta suma hasta el precio de compra. Los títulos pueden ser examinados en la oficina del Banco antes del remate. Verificado éste no habrá lugar a reclamo. Seña 5 o|o y comisión 1 o|o que serán exigidas en efectivo en el acto del remate, el que se efectúa con sujeción a lo dispuesto en las leyes vigentes números 8172 y 9155. Por informes ocurrir al Banco Hipotecario Nacional (25 de Mayo número 245, capital federal) o a su sucursal en Salta.

Aviso iniciado en LA EPOCA el 4 de marzo de 1916. 394-v-mar. 22.

SUCURSAL SALTA

CAMPO EN EL DEPARTAMENTO DE SAN Carlos, con una superficie de 751 hectáreas 38 áreas, 30 centiáreas. Préstamo número H. 261|16.490, serie H. de $ 23.000.

El Banco Hipotecario Nacional rematará en el local de su sucursal en la ciudad de Salta establecida en la calle Alsina número 16 al 18 el día **VIERNES VEINTE Y CUATRO DE MARZO DE MIL NOVECIENTOS DIEZ Y SEIS, A LAS DOS DE LA TARDE**, una finca denominada Angastaco, ubicada en el departamento de San Carlos, jurisdicción de la provincia de Salta, con superficie de 751 hectáreas, 38 áreas y 30 centiáreas o lo más o menos que resulte dentro de los linderos siguientes: al Norte el Río Angastaco; al Este con terrenos de doña Gregoria A. de López; al Sud con la obra del Estanque y herederos de don Juan de la Cruz Quipildor y al Oeste con propiedad de doña María A. de Rivero, terrenos de la Capilla y otros. La propiedad de que se trata contiene un establecimiento vinícola, con bodegas, lagares, depósitos y buena casa para familia. Contiene terrenos cultivados con alfalfares y aptos para maíz, trigo, cebada y otros cereales. Los viñedos frutales ocupan una superficie de 18 a 20 hectáreas aproximadamente y están sobre encatrados de alambres. Los alfalfares tienen una extensión más o menos de 50 hectáreas divididos en ocho potreros. Posee agua propia para la irrigación de plantaciones y cultivos. El resto del terreno es de pastoreo. El Banco no se responsabiliza del estado de conservación en que se encuentran los adelantos que se indican y de la exactitud de los datos consignados.

BASE DE VENTA, $ 23.000

El comprador continuará haciendo el servicio de la hipoteca originaria de $ 23.000 que reconoce la propiedad, reducida hoy a pesos 16.406 con 532 milésimos y abonará en dinero el exceso sobre esta suma hasta el precio de compra. Los títulos pueden ser examinados en la oficina del Banco antes del remate. Verificado éste, no habrá lugar a reclamo. Seña 5 o|o y comisión 1 o|o que serán exigidas en efectivo en el acto del remate, el que se efectúa con sujeción a lo dispuesto en las leyes vigentes números 8172 y 9155. Por informes, ocurrir al Banco Hipotecario Nacional (25 de Mayo número 245, capital federal) o a su sucursal en Salta.

Aviso iniciado en LA EPOCA el 6 de marzo de 1916, 396-v. 24 m.

ADOLFO BULLRICH y Cía.

SUCURSALES Y REMATES-FERIAS DE HACIENDAS PERIODICOS EN BAHIA BLANCA, AZUL, CHASCOMUS, 30 DE AGOSTO, NECOCHEA, CORONEL SUAREZ, UTRACAN, QUEQUEN Y DE BARY.

8.000 Novillos y Vacas Durham

EN CHASCOMUS F. C. S.

Haciendas de muy buena clase y estado, incluso 6700 novillos de 1 a 4 años, muchos de los cuales se ofrecerán en lotes de una marca en el remate especial que con el concurso de acreditados establecimientos de la zona realizaremos

El martes 14 de marzo a la 1 p. m.

en nuestras instalaciones de Chascomús

ADOLFO BULLRICH y Cía.

8.000 NOVILLOS Y VACAS, EN CHASCOmús. Haciendas en general de muy buena mestización Durham y en muy buen estado, incluso 6.700 novillos de 1 a 4 años, muchos de los cuales se ofrecerán en lotes de una marca, en el remate especial que realizaremos en nuestras instalaciones de Chascomús; proceden estas haciendas de conocidos y acreditados establecimientos de la zona y la venta la realizaremos de acuerdo al siguiente detalle:

400 novillos de 3 y 4 años, mochos, gordos y carne gorda.
200 novillos de 3 y 4 años, gordos y carne gorda.
100 novillos de 3 y 4 años, buena clase y estado.
200 novillos de 3 años, especiales en clase, 1 marca, gordos.
800 novillos de 2 1|2 y 3 años, buena clase y estado.
1430 novillos de 2 y 2 1|2 años, buena clase y buen estado.
100 novillos de 2 1|2 años, buena clase y estado, 1 marca.
100 novillos de 2 1|2 años, buena clase y estado, 1 marca.
200 novillos de 2 1|2 años, buena clase y estado, mochos.
100 novillos de 2 1|2 años, 2 marcas, buena clase y estado.
150 novillos de 2 y 1|2 años, buena clase y estado.
200 novillos de 2 y 2 1|2 años, buena clase y estado.
900 novillos de 2 años, buena clase y estado.
200 novillos de 2 años, mochos, 1 marca.
100 novillos de 2 años, buena clase y estado.
850 novillos de 1 1|2 y 2 años, buena clase, mochos, 1 marca.
630 novillos de 1 y 1 1|2 años, buena clase y estado, en lotes de 1 y 2 marcas.
40 novillos criollos, gordos, para matadero.
800 vaquillonas de 1 1|2 y 2 años, 1 marca, muy buena clase y estado.
110 vaquillonas de 2 años, especiales, marca "Loncoy", de Lanús y Cía.
38 vacas con 21 crías, puras por cruza y tamberas, servidas por toros de pedigree, de "San Blas", de Jiménez Paz.
80 vacas con 60 crías especiales, marca "Loncoy", de Lanús y Cía.
60 vacas con 60 crías al pie.
150 vacas gordas para matadero.

La venta se realizará

El **martes 14 de marzo**, a la 1 p. m., en nuestras instalaciones, con las haciendas a la vista y debidamente clasificadas en lotes.

Trenes. — Los concurrentes de esta capital tienen tren de Constitución el día de la venta, a las 7.20 de la mañana.

Terminado el remate correrá un tren especial de regreso hasta plaza, debiendo los concurrentes viajar con sus respectivos pasajes.

Comisión, 2 o|o al vendedor y 2 o|o al comprador en haciendas generales.

Otros informes en nuestra casa, Florida 269 y 273, Buenos Aires, o a nuestro representante en Chascomús, señor Guillermo Mc. Innes. — Adolfo Bullrich y Cía. v13M.

LINCOLN DE MILLER. — UN ESCOGIDO lote de 30 carneros Lincoln, seleccionados en las más acreditadas cabañas inglesas e importados por el señor Federico Miller, se rematará

El **jueves 16 de marzo**, a las 3 de la tarde, en nuestro patio, San Martín 254. Comisión a cargo de los compradores. — Adolfo Bullrich y Cía. v-15-marz.

ROMNEY MARSH IMPORTADO. — UN buen lote de 9 carneros y 10 borregos Romney Marsh importados por los señores Samuel T. Loader y Co., se rematarán

El **jueves 16 de marzo**, a las 3 de la tarde, en nuestro patio, San Martín 254. Comisión a cargo de los compradores. — Adolfo Bullrich y Cía. 412-v-15-marz.

PEDRO Y ANTONIO LANUSSE

EN LAS ACEQUIAS, F. C. C. A.

EN EL ESTABLECIMIENTO "LAS MERCEDES", PROPIEDAD DEL SEÑOR SANTIAGO DE LA LASTRA, A 3 LEGUAS DE LA ESTACION

El MIERCOLES 15 de Marzo

A LA 1 P. M., DESPUES DE UN ALMUERZO CAMPESTRE, VENDEREMOS POR CUENTA DE SU DUEÑO, SEÑOR DE LA LASTRA

5.000 ~ CABEZAS VACUNAS ~ 5.000

de alta mestización Durham y de una sola marca, incluso planteles, que son parte de las renombradas haciendas existentes en la estancia "Las Mercedes" y que remataremos debidamente clasificadas en lotes, para frigorífico, abasto, invernada y cría, de acuerdo con el siguiente detalle:

250 novillos mestizos Durham, 3 1|2 y 4 1|2 años, gordos, especiales.
150 novillos mestizos Durham, 2 1|2 años, gordos.
600 novillos tipo frigorífico, 1 1|2 años, gran estado.
80 torunos gordos.
87 vacas mestizas Durham, gordas, con
87 terneros castrados y mochos.
136 vacas mestizas Durham, gordas, con
136 terneras especiales.
185 vacas 3 y 4 años, con 185 terneros (rodeo especial).
161 vacas mestizas Durham, con 161 terneros (muy buenos).
100 vacas mestizas Durham, nuevas con
100 terneros gran estado.
129 vacas mestizas Durham, 2 1|2 años, con
129 terneros buen estado.
200 vacas mestizas Durham, con 200 terneros muy buen estado.
50 vacas mestizas Durham, gordas, con
50 terneros.
315 vacas mestizas Durham con
300 terneros.
81 vacas Polled Angus, con 81 terneros todos gordos, 2 lotes.
67 vacas Polled Angus, especiales en gordura, servidas.
100 vacas Durham, especiales, servidas.
100 vacas Durham, muy gordas, servidas.
200 vacas Durham, gordas, servidas.
100 vaquillonas mestizas Durham, 3 años, especiales, servidas.
110 vaquillonas mestizas Durham, 2 1|2 años, gran estado, servidas.
130 vaquillonas mestizas Durham, 1 1|2 años, servidas.
Plantel: 50 vacas Durham, puras por cruza, con
50 terneros origen "El Dorado".
40 vacas Durham, p. p. c. secas.
200 toros Durham 2, 3 y 4 años p. p. c., origen "El Dorado", "San Jacinto", "El Retiro" y otros.

Recomendamos especialmente las haciendas de "Las Mercedes", por su alta mestización y gran estado.

Las ventas son al contado.

Comisión 4 o|o a cargo de los compradores, en haciendas generales y 6 o|o en reproductores.

El señor de la Lastra facilitará campo a los compradores por diez días, en potreros con pastos abundantes y buenas aguadas.

Trenes:

Los concurrentes de Buenos Aires tienen tren que sale del Retiro el lunes 13 a las 9 de la mañana, que pasa por Venado Tuerto a las 7.33 a. m., por La Carlota a las 11.16 a. m. y llega a Río IV a las 2.10 p. m.

De Villa María sale tren el martes a las 4.57 p. m., pasa por Dalmacio Vélez a las 6.29 de a tarde y llega a Río IV, a las 8.50 p. m.

De Córdoba sale tren el martes, a las 4.10 de la tarde, de Río III a las 6.35 p. m. y llega a Río IV a las 9.30 p. m.

De Rosario sale tren el martes a las 7.40 de la mañana, pasa por Firmat a las 11.05 de la mañana, por Corral de Bustos a las 12.54 de la tarde, por Ucacha a las 4.44 p. m. y llega a Río IV a las 7 p. m.

De Mackenna sale tren el martes a las 11.35 a. m., pasa por Sampacho a la 1.25 de la tarde y llega a Río IV a las 2.45 p. m.

De Villa Mercedes (San Luis) sale tren el martes a las 12.15 a. m., pasa por Sampacho a las 3.20 a. m. y llega a Río IV a las 5 de la mañana.

De Rufino sale tren el martes a las 7.15 de la mañana y llega a La Carlota a las 10.14 de la mañana, por donde pasa tren para Río IV a las 11.16 a. m.

Los concurrentes al remate que lleguen la víspera, deberán pernoctar en Río IV para tomar el expreso que saldrá para Las Acequias el 15 a las 9 a. m., debiendo munirse del correspondiente boleto. Terminado el remate, el mismo tren conducirá a los concurrentes a Río IV.

En la estación Las Acequias habrá coches que conducirán a la concurrencia hasta Las Mercedes, por módico precio.

Por informes, dirigirse a nuestro escritorio en ésta, Belgrano 836, o a nuestro representante en Río IV, señor Rufino V. Pereyra. — Pedro y Antonio Lanusse.

420v11M.

HACIENDAS EN HUINCA RENANCO, F. C. P. 4.350 vacunos, 5.300 lanas y 150 yeguarizos.

El **sábado 11 de marzo**, a la 1 de la tarde, en nuestras instalaciones, con las haciendas a la vista perfectamente clasificadas en lotes y de acuerdo con el siguiente detalle:

Hacienda vacuna:
75 novillos 3 1|2 años, tipo frigorífico, una marca.
50 novillos 3 años, tipo frigorífico, gran estado.
100 novillos 2 1|2 y 3 años, tipo frigorífico, gran estado.
500 novillos 2 1|2 años, tipo frigorífico, una marca, mochos.
250 novillos 2 1|2 años, tipo frigorífico, gran estado.
200 novillos 2 años, tipo frigorífico, mochos.
250 novillos 2 años, tipo frigorífico, buen estado.
200 novillos mestizos Durham, 1 1|2 y 2 años, una marca.
400 novillos mestizos Durham 1 1|2 y 2 años, buen estado.
1400 novillos mestizos Durham, buen estado.
100 novillos cuarterones, gordos.
100 novillos 3 y 4 años, gordos.
400 vacas mestizas Durham buen estado, con
400 terneros al pie.
125 vacas gordas, especiales.
200 vaquillonas Durham, 1 1|2 y 2 años, buen estado.

Hacienda lanar:
3.000 ovejas Lincoln, buen estado.
2.300 ovejas Rambouillet, para consumo.

Yeguarizos:
50 yeguas tiro pesado, sola marca.
30 potros redomones, tiro pesado.
20 potros tiro pesado y liviano.
20 caballos para trabajo.
26 yeguarizos criollos al corte.

Ventas al contado. Comisión, 2 o|o a compradores y vendedores en haciendas generales y 3 o|o en reproductores y yeguarizos.

Por pedidos de local e informes a los señores Casenave hermanos, en Huinca, Renancó a a nuestro escritorio en ésta. — Pedro y Antonio Lanusse. 388-v-marzo 10

EN PERALTA (F. C. S.), EN EL ESTABLEcimiento "La Felisa". Liquidación de las haciendas vacuna y lanar de alta mestización, pertenecientes al señor Gabriel Hardoy, de su establecimiento "Las Tunas", por desalojamiento del campo.

2400 vacunos 2400
8000 lanares 8000

El **domingo 12 de marzo de 1916**, a las 12 m., después de un almuerzo campestre y de acuerdo con el siguiente detalle:

Vacunos: 360 vacas y terneros sola marca, terneros mochos, castrados y descornados.
330 vacas y terneros dos marcas, terneros mochos, castrados y descornados.
120 vacas y vaquillonas secas, una marca.
250 vaquillonas 1 1|2 y 2 1|2 años, dos marcas.
130 vaquillonas 1 1|2 años, una marca.
40 vacas y terneros de tambo, 3 1|2 años, una marca.
240 novillos 1 1|2 y 2 1|2 años, dos marcas.
200 novillos 1 1|2 y 2 1|2 años, una marca.
100 novillos 1 1|2 y 2 1|2 años, una marca.
10 toros.
240 novillos mestizos Durham, mochos, de 1 1|2 y 2 años.

Toda esta hacienda es de alta mestización Durham y en buen estado.

Lanares: 3500 ovejas de vientre, en cuatro lotes, incluso 39 carneros padres una señal.
1000 ovejas de vientre, en un lote, incluso 12 carneros padres, una señal.
1200 borregas especiales para cría, una señal.
800 borregos machos.
1500 capones gordos, frigorífico y carnicería.

Toda hacienda pareja del mismo tipo Lincoln definido.

De otras procedencias: 80 vaquillonas de 2 a 3 años buen mestizo servidas.
120 vacas servidas, buen mestizo.
100 novillos 2 años buen mestizo.
80 novillitos de año, buen mestizo.

El remate terminará a tiempo para que los señores concurrentes puedan tomar el tren de regreso, vía Pringles, de Buenos Aires a Bahía Blanca.

Las ventas son al contado, comisión 4 o|o a cargo de los señores compradores.

Para informes y detalles en el mismo establecimiento, a los señores P. y A. Lanusse y Olaciregui en Bahía Blanca o a nuestro escritorio en ésta. — Pedro y Antonio Lanusse. 389 v mar. 10

"La Ganadera"

Sociedad Anónima

El domingo 19 de marzo a la 1 p. m.

CAMPO EN BOLIVAR. — A 2 1|2 LEGUAS de la estación Pirovano; 2.500 hectáreas, fraccionado en lotes de 72 a 177 hectáreas, con 43 a 81 pesos de cédula argentina por hectárea y lotes de 1 a 6 hectáreas, estos últimos para contado. El campo linda con la sucesión de don Carlos Casares, sucesión de don Benigno J. del Carril, señor don Diego C. Pueyrredón y sucesión de don Martín Garay. Es de tierras muy buenas, apto para agricultura y ganadería. En algunos campos linderos hay campos alfalfados, por lo que se podrá apreciar la bondad de los campos de esa región; agua dulce a tres metros. Los lotes que reconocen hipotecas a favor del Banco Hipotecario Nacional, en cédulas de 6 o|o de interés y 1 o|o de amortiación, a un plazo de 30 años, son casi la totalidad y se entregarán con los intereses al día. Seña, 8 o|o. Comisión, 2 o|o. Escrituras por ante el registro del señor L. Alfredo Vaccarezza.

CAMPO EN BOLIVAR, a 5 leguas de este pueblo y 3 de la estación Unzué. 2.099 hectáreas en un lote o dividido en 2 fracciones de 500 hectáreas y 1 de 1099, campo de pastos, especial para dedicarlo a ganadería, la mayor parte bueno para agricultura. Actualmente hay buena parte dedicada a esto último. Si hay interesados en el acto de la venta, se rematará en un solo lote; de lo contrario, en tres fracciones, como queda dicho. Base, 80 pesos por hectárea. Paga $ 80.000 al 17 de abril de 1917 y 8 1|2 o|o de interés, resto al contado, en el primer caso. En el segundo caso, $ 60 por hectárea al escriturar, resto a dos años de plazo con 8 1|2 o|o de interés y garantía hipotecaria sobre el mismo campo. Seña, 8 o|o. Comisión, 2 o|o. Escritura por ante el escribano señor José M. Ubici, dentro de los quince días efectuado el remate.

CHACRAS EN TORRECITA. Partido de Bolívar, a cinco cuadras del centro de población Torrecita, 1 de 38 hectáreas (letra H del lote 6). Base, $ 60 la hectárea. Una de 21 hectáreas, base $ 120 la hectárea y otra de 17 hectáreas, base 150 pesos la hectárea, mitad al contado y la otra mitad a un año de plazo. 8 o|o de interés. Seña, 8 o|o. Comisión, 2 o|o.

QUINTAS EN BOLIVAR, lindando a la planta urbana; una de 1 hectárea con población de material, molino, parte cercada con tejido de alambre de 1.50 m. de alto, 400 plantas frutales de tres años y más de 400 sauces, eucaliptos, etc. Base, $ 4.000. Otra de 1 hectárea, con más de 200 frutales. Base, pesos 1.000 y 6 quintas más desde media hectárea a una hectárea. Base, de $ 200 a 700 pesos el lote. Pago mitad al contado y mitad a un año de plazo, con 8 o|o de interés. Seña, 8 o|o. Comisión 2 o|o. Los campos, chacras y quintas mencionados, remataremos en el orden detallado, el **domingo 19 de marzo de 1916**, en nuestro salón de ventas en Bolívar (F. C. S.), empezando la venta por el campo **"La Tordilla"**, o sea la "Colonia Lynch".

Planos e informes a nuestros escritorios en Buenos Aires, Avenida de Mayo 945, Laguna Alsina estación Bonifacio (F. C. S.), Caseros estación Daireaux (F. C. S.) y casa central en Bolívar (F. C. S.) — **Juan Salduna**, gerente.

401-v. 18 m.

MAÑANA
A LAS 4 P. M.

Tienda y Zapatería

PACHECO y RECIO
CORRIENTES 531

lun. y vierns.

CASARES Hnos. & DIEHL

12.000 VACUNOS EN CHARLONE, F. C. al Pacífico.

En nuestro cuarto remate especial de haciendas que celebraremos en las instalaciones de nuestro representante señor José M. Blanco, en Charlone, F. C. P. (ramal de Ruffino a Buchardo) y para el que tenemos consignados hasta la fecha 12.000 vacunos alta mestización Durham, incluso lotes de 500 a 1000 novillos sola marca de reputados establecimientos.

El **domingo 26 de marzo**, a la 1 p. m.

Por consignaciones y pedidos de local, dirigirse a nuestros escritorios, Sarmiento 357, o a nuestro representante en Charlone. Oportunamente detalles completos. — Casares Hnos y Diehl 395—v. mar. 25

ZANOLETTY Y BOUCHE

LAVALLE 1485

JUDICIAL. CASA MEDANOS 1693 ENTRE Trelles y Avenida San Martín, remataremos esta propiedad.

El 19 de marzo, a las 5 p. m., por orden del señor juez doctor Balarino, secretaría del doctor Pizarro en el juicio seguido por Pablo Ornate contra Arcángel Perussi, sobre cobro hipotecario, su terreno se compone de 13.55 de frente por 34.30 en el S. O., 16.80 en el N. E. y 15.11 en su contrafrente, su edificio consta de 2 piezas grandes y una chica, revocadas en cal, pisos de madera, techo de zinc, tasación 5.200 pesos, base las dos terceras partes o sea 3.480 pesos. Seña 8 o|o. Comisión 2 o|o. Datos en la secretaría o en nuestro escritorio, Lavalle 1485.

392 v 21 mz

La Cerveza
QUILMES
es la mejor

BRAVO Y GALLO

EXCEPCIONAL REMATE DE ALAMBRE, VARILLAS, TORNIQUETES y GRAMPAS

EXCEPCIONAL REMATE DE ALAMbres, varillas, torniquetes y grampas.

10.000 rollos de alambre galvanizado y de púa, por cuenta y orden de los ferrocarriles del Estado. Toda la mercadería, que es sobrante de una gran partida de primera calidad, está en perfecto estado en razón de haberse recibido directamente de la fábrica y haber estado a buen resguardo.

La venta será sin base, al contado y en lotes al alcance de todos los interesados.

El **lunes 13 de marzo**, a las 3, en nuestro hall, Corrientes 562.

Especificaciones: 6.000 rollos de alambre oválado 17|15, calibre de París, sección mínima 5.41 m|m2, acero galvanizado de primera calidad. Superficie uniforme sin escamas, soporta sin romperse una tensión de 110 kilogramos por m|m2 y una flexibilidad de 7 flexiones a 180 grados como mínimo. Acondicionados en rollos de 50 kilos, y procedentes de la fábrica "Compañía Alambres Dresselforffer", Alemania.

4.000 rollos alambre de púa, fabricados por la "Fábrica Sambre Escaut", de Bélgica, 2 hilos acero galvanizado sección circular, primera calidad, número 14, calibre de París, de 3.8 m|m2 cada uno, de cuatro púas de acero galvanizado y sección circular con una separación de 76 m|m, en rollos de 50 kilos aproximados, y de una sola pieza.

537 rollos alambre número 14, calibre de París, 2.2 m|m2 de diámetro, hierro galvanizado liso, sección circular, en rollos de una sola pieza, acondicionados en rollos de 45 a 50 kilos cada uno.

594.344 varillas hierro I, número 3, de 22 m|m. por 16 m|m., altura 1m30, 6 agujeros a contar desde una de las extremidades a distancia de 4, 34, 64, 86, 106 y 126 centímetros. Peso de cada varilla, 1 k. 160 gramos.

56.921 torniquetes de hierro según plano. Acondicionados en paquetes de fácil transporte.

1.985 kilos de grampas y 480 llaves.

Las muestras de las mercaderías están a disposición de los interesados en nuestra casa, Corrientes 562 y el saldo en los galpones de carga del ferrocarril Compañía General Buenos Aires, calle Vélez Sársfield y Suárez, donde los interesados podrán examinarla para evitar reclamaciones.

Los alambres fueron recibidos por intermedio de la casa Knowles y Foster, de Londres.

Seña, 20 o|o. Comisión, 10 o|o a cargo del comprador.—Bravo y Gallo. 397-v. m. 13.

GINES MUNTADA

En N. de la Riestra, F. C. S

REMATE ESPECIAL DE HACIENDAS GENERALES

El sábado 11 de Marzo de 1916, a la 1 en punto, venderé en lotes, al contado.

1315 vacunos 1315

Incluso 500 vacas con cría servidas

DE ACUERDO CON EL SIGUIENTE DETALLE

100 Novillos 3 años, buena clase carne gorda.
80 Novillos 2 años mestizos Durham buena invernada.
130 Novillos 1 y 1|2 tamberos buen estado.
200 Vacas tamberas buena clase con
200 Terneros.
150 vacas Durham buena invernada con
150 Terneros.
100 Vacas secas gordas especiales para matadero.
120 Vaquillonas de 1 a 3 años habiendo tamberas.
60 Bueyes gordos especiales para matadero
10 Torunos gordos.
15 Toros buena clase y buen servicio.

Recomiendo muy especialmente la hacienda de criar, la que está servido de hace varios meses por muy buenos toros y con un porcentaje de 4 0|0.

NOTA. — Las haciendas vendidas particularmente en mi local de Ferias pagarán igual comisión que las vendidas en remate.

COMISION. — 2 por ciento al comprador y 2 por ciento al vendedor. En yeguarizos, porcinos y reproductores en general 3 por ciento a cada parte. Informes a mi escritorio en N. de la Riestra.

GINES MUNTADA.

INFORMACIONES DE ÚLTIMA HORA

Servicio Telegráfico del Exterior

FRENTES SECUNDARIOS

Las operaciones en el Cáucaso

Continúa el avance de los rusos

Exitos ingleses en la Mesopotamia

PETROGRADO, marzo 10. — Comunican de Tiflis que la situación de las fuerzas rusas se hace cada vez más favorable. Los rusos toman cada día pueblos, alturas, caminos, que mejora la distribución general de sus fuerzas y hace más seguro y fácil el avance.

Los turcos se retiran de todas partes sin presentar resistencia. En opinión de algunos oficiales del estado mayor moscovita, los turcos en su retirada están siguiendo un plan que se vieron obligados a trazarse en vista de su fracaso de Erzerum.

Las tropas del gran duque Nicolás marchan rápidamente a lo largo de la costa del Mar Negro, en dirección a Trebisonda. En los últimos días han forzado a los turcos a retirarse al otro lado del río Kolapotamós.

Los buques de guerra rusos cooperan eficazmente en las operaciones cercanas a la costa.

ATENAS, marzo 10. — Por informaciones fidedignas llegadas de Constantinopla, se sabe que en un reciente consejo de ministros el gran visir hizo presente la necesidad de que los turcos solicitaran la paz de los aliados. Uno de los ministros señaló la conveniencia de esperar los resultados de la batalla que se libra actualmente en Verdun.

LONDRES, marzo 10. — Se ha publicado el siguiente comunicado oficial sobre las operaciones en la Mesopotamia:

"El general Aymer avanzó el día por la orilla derecha del Tigris, llegando hasta la posición de Essim, situada a siete millas al este de Kut-el-Amara. El día 8 atacó esa posición, no pudiendo desalojar de ella al enemigo, el cual sufrió grandes pérdidas.

"Los turcos no han demostrado actividad, excepto en los trabajos de fortificación.

"Nuestras bajas carecieron de importancia. La mayoría de ellas fueron heridos".

LONDRES, marzo 10. — El ministerio de las Colonias ha dado a la publicidad la siguiente información:

"El teniente general Smuts, comandante en jefe de las fuerzas británicas en el Africa Oriental, avanzó contra los alemanes en Zox y el Kilimaniaro.

"Nuestras tropas se apoderaron el 7 del corriente de un afluente del río Luni, sufriendo bajas insignificantes.

"Rechazamos varios contraataques".

LONDRES, marzo 10. — Comunican de Atenas que allí se han recibido informaciones desmintiendo la noticia del asesinato de Euver Bajá.

Parte oficial francés

El attaché militar de la legación de Francia nos envía copia del siguiente telegrama oficial referente a los acontecimientos militares:

"El radiotelegrama alemán del 9 de marzo afirma que en un brillante ataque en el curso de la noche precedente, los regimientos de la reserva de Posen-Lamerz 6 y 19, bajo la dirección del general de infantería von Garetzki Cornitz tomaron por asalto el fuerte blindado de Vaux y sus numerosas fortificaciones vecinas.

"Esta aseveración es falsa en todos sus puntos. A la hora misma en que aparecía el radiotelegrama alemán, 2 de la tarde, un oficial de estado mayor francés penetraba en el fuerte de Vaux, que no había sido atacado, y comprobaba que las tropas que lo ocupaban estaban en su puesto, perfectamente tranquilas, a pesar del bombardeo.

"El mismo radiotelegrama pretende además:

1o. Que las tropas alemanas están ocupadas en limpiar el bosque de Corbeaux de las fracciones francesas que se encuentran allí todavía.

2o. Que habrían tomado por asalto la aldea de Vaux.

"Estas afirmaciones son igualmente falsas. El enemigo sólo ocupa en la hora actual la extremidad Este del bosque de Corbeaux, cuya mayor parte está en nuestro poder. Los contraataques alemanes no han conseguido desalojarnos.

"El pueblo de Vaux atacado esta noche por las tropas alemanas fué enérgicamente defendido y quedó en nuestras manos. Los elementos de infantería enemiga que pudieron penetrar fueron rechazados a la bayoneta.

"Se comprueba además que desde su fracaso de la ofensiva sobre Verdún, los despachos alemanes multiplican las aseveraciones falsas. Con este sistema se quiere hacer ver que cuando las tropas francesas se retiran de Fresnes, en el Woevre, según los telegramas alemanes de fecha 7 de marzo, el enemigo tomó 300 prisioneros. Más tarde el 8 de marzo dijeron que el número de prisioneros ascendía a 700 hombres.

"Ahora bien: la guarnición de Fresnes nunca tuvo 700 soldados, y ella pudo retirarse de Fresnes sin grandes dificultades.

"En el ataque contra Forges, Regneville y el bosque de Corbeaux, los alemanes declaran haber tomado prisioneros a 58 oficiales y 3.277 soldados, no heridos. Ahora bien: las guarniciones de Forges y de Regneville alcanzaban en total a 600 hombres poco más o menos, y eso fué todo lo que el enemigo pudo capturar.

"Los comunicados alemanes que formalmente descifran la verdad de una manera más hábil, no se habían apartado nunca de la exactitud de una manera tan flagrante".

Inglaterra y sus colonias

Unión de ideales y de intereses

UN ACTO TRASCENDENTAL

LONDRES, marzo 10. — Una de las notas de actualidad es la presencia del primer ministro de Australia Mr. Hughes en esta capital.

Apenas llegado, el rey Jorge dióle audiencia y dicho personaje conferenció con el gobierno. Viene en calidad de mensajero de Australia y trae el apoyo incondicional de esas colonias a la metropoli. Toda la prensa comenta la comunidad de ideales que une a todo el imperio británico.

En el almuerzo en que se reunieron los miembros de la Cámara de los Comunes y al que hizo acto de presencia Mr. Hughes, el ministro de las colonias Mr. Bonar Law pronunció el siguiente discurso:

"La mayor sorpresa que ha tenido el enemigo ha sido comprobar el gran apoyo que las colonias autónomas británicas han traído a las fuerzas de la metrópoli.

"Lo jugamos todo en esta lucha y nuestras colonias dan sin contar, dinero y combatientes.

"Demostramos que estábamos preparados a llamar a las colonias para participar en nuestros consejos. Las colonias hicieron tantos sacrificios que su situación no puede ser la misma después de la guerra. Esperamos que terminada esta lucha odiosa, podremos realizar para siempre la unidad del imperio británico."

Para Mr. Bonar Law, el porvenir depende de la actitud de las colonias, porque la metrópoli acogería favorablemente todo proyecto aprobado por ellas.

A esas palabras contestó el primer ministro de Australia en los siguientes conceptos:

"Participamos de todo corazón y alma en esta guerra, y nada nos detendrá para alcanzar la victoria." Recordó que Alemania se adjudicó el contralor sobre los mercados de metales del mundo; hizo resaltar que sería un suicidio nacional dejarse dominar. "Ya hemos hecho algo en Australia para extirpar el cáncer alemán y hemos anulado todos los contratos con las firmas alemanas y suprimido sus marcas de fábrica, expulsando, además, a los accionistas alemanes.

"Seríamos más que estúpidos, si teniendo en cuenta la traición de Alemania, esto no nos sirviera de lección. Alemania ha perdido todos sus derechos, y debemos esforzarnos en matar su comercio de manera a herirla tan duramente como con nuestras victorias en tierra."

Terminó Mr. Hughes, diciendo que cualquiera que sea el resultado de la guerra el dominio comercial de Alemania puede considerarse como evaporado.

LA BATALLA DE VERDUN

COPENHAGUE, marzo 10. — Comunican de Berlín que las pérdidas alemanas en los ataques en formación cerrada contra las líneas francesas en Verdum son tan grandes que se ha dado orden de no continuar la ofensiva en esa forma sino se tiene la absoluta seguridad de alcanzar la victoria.

La orden añade que en los grandes ataques se debe emplear casi únicamente la artillería. Esto explica por qué los alemanes no aprovechan mejor sus éxitos y realizan sus ataques en forma, por así decirlo, dispersa.

PARIS, marzo 10. — El comunicado oficial dado a la publicidad por el gobierno francés, dice así:

"En el Argona nuestra artillería cañoneó los convoyes enemigos que estaban señalados en el camino de Monttaucon a Avocourt.

La situación no ha sufrido ninguna alteración en el oeste del Mosa.

Durante la noche el enemigo no intentó ningún ataque de infantería contra nuestras posiciones.

En todo el frente de batalla hubo bombardeo de una y otra parte.

El cañoneo fué muy violento en la orilla izquierda y en la orilla derecha del Mosa, y fué intermitente en el Woevre.

DOS BARCOS HUNDIDOS

LONDRES, marzo 10. — El gobierno británico anuncia oficialmente que el destroyer inglés "Coquette" y el torpedero número 11 se fueron a pique por haber chocado contra unas minas.

Victor Manuel y el gabinete italiano

GINEBRA, marzo 10. — Sábese aquí que, a pesar del voto confianza de la cámara al gabinete italiano, el rey Victor Manuel no se encuentra satisfecho con la actuación del gobierno.

Asegúrase que el soberano insiste en que se hagan cambios en el ministerio.

La intervención de Portugal

PROPÓSITOS DE LOS PORTUGUESES

MADRID, marzo 10. — Ha llegado a esta capital el ministro alemán en Portugal, acompañado del personal de la legación.

Los intereses alemanes en Lisboa han quedado a cargo del ministro de España.

LONDRES, marzo 10. — Anúnciase que Portugal tiene el propósito de cooperar inmediatamente en la conquista del Africa oriental alemana.

BRASIL

(De la Agencia Americana)

La confiscación de los vapores alemanes — La guerra luso-alemana — Los comités de la cancillería — El presidente de San Paulo.

RIO DE JANEIRO, marzo 10. — Se generaliza en los periódicos la campaña en favor de la iniciativa del diario «Jornal do Comercio», para que el gobierno confisque los vapores alemanes detenidos en los puertos brasileños, como garantía del café requisado por el gobierno alemán y que el brasileño tenía depositado en Amberes y Hamburgo.

—El encargado de negocios de Portugal ha comunicado oficialmente al doctor Gastao da Cunha, subsecretario de Relaciones Exteriores, la entrada de su país en la guerra europea.

—El presidente de la república, doctor Wenceslao Braz, ha telegrafiado al ministro de Relaciones Exteriores, general Lauro Müller, pidiéndole que adelante su regreso a esta capital, pues es necesaria su presencia para resolver varios asuntos importantes que se encuentran en la cancillería.

El llamado del canciller, que se encuentra en Caxambú, parece que responde al proyecto presidencial de realizar gestiones tanto a Alemania para obtener la garantía de su deuda mediante la cesión de sus vapores.

—El presidente electo del estado de San Paulo, doctor Altino Arantes, se embarcará en Santos entre mañana y pasado con destino a Buenos Aires.

Le acompañará el doctor Carlos Meyer, director del Instituto Bacteriológico del estado de San Paulo.

Ambos llegarán a Buenos Aires conjuntamente con el ministro en la Argentina, doctor Souza Dantas.

URUGUAY

Drama pasional. — Fallecimientos

MONTEVIDEO, marzo 10. — Anoche, en San José el joven Uberfil Fernández disparó dos tiros sobre la señorita Máxima Placeres, produciéndole heridas que casi en seguida le causaron la muerte.

El uxoricida disparóse un tiro en el parietal derecho, que le produjo una gravísima herida.

—Han fallecido los señores José Mariño, Domingo Lamarque y Manuel Sagarra.

Proyecto del ejecutivo. — Corso — Marítima. — Decreto. — Autorización. — Varias.

MONTEVIDEO, marzo 10. — El ejecutivo envió a la Cámara un proyecto de ley tendiente a extender las operaciones de la Caja de Ahorros, descuentos a jubilados y pensionistas.

—Mañana se realizará el corso nocturno en la avenida 18 de Julio.

—Los agentes marítimos se muestran satisfechos de los trabajos efectuados, de remolque y descarga con los vapores de ultramar, por los elementos del puerto.

—Dictóse un decreto por el ministerio del Interior autorizándose a los particulares de la campaña a llevar líneas telefónicas hasta las comisarías seccionales.

—La asistencia pública ha sido autorizada para construir un parque para convalecientes.

—El ejecutivo pasó un mensaje a las Cámaras excluyendo el proyecto del doctor Gabriel Terra y proponiendo que los servicios sean realizados por el Estado, ajustándose estrictamente a la ley de ocho horas.

—Durante el mes de febrero la empresa de tranvías Comercial, transportó dos millones seiscientos mil pasajeros.

—En los círculos parlamentarios se da como segura la renuncia del diputado Mendivil.

—Hace algún tiempo los accionistas del tranvía y ferrocarril Norte presentáronse al gobierno, proponiendo el canje de sus acciones por títulos al seis por ciento de interés. El gobierno aceptó la negociación en un principio, pero sólo pagando cinco por ciento. Actualmente se tramita la forma de transacción, pues los accionistas no quieren aceptar ese porcentaje.

—En reunión que celebró anoche la comisión Asociación Uruguaya de Football, resolvióse otorgar un pergamino de honor al Club Nacional de Football.

REFORMAS EDUCACIONALES

Inconvenientes de su implantación

No nos habíamos aún pronunciado con respecto al nuevo plan de instrucción pública, dictado últimamente, porque pensábamos estudiarlo con detención, con espíritu imparcial, sin prejuicios, a fin de aplaudir cuanto hubiera en él de reconocida importancia para la cultura popular y observar los inconvenientes que pudiera haber en su aplicación. Pero nos llegan noticias tan alarmantes de padres de familia que no saben donde ubicar a sus hijos, si no han de cursar grados, con pérdida de tiempo y tal vez de energías, si luego no les han de servir para continuar una carrera determinada.

En efecto, en los colegios nacionales no se dan matrícula ni a los alumnos que han rendido examen de ingreso, ni a los que han presentado certificado de aprobación de sexto grado de las escuelas primarias. Se está proyectando la instalación de la escuela intermedia y no se sabe qué ubicación corresponderá a esos estudiantes, aún cuando algunos afirman que ingresarán al tercer curso de la nueva institución, sin programa aún definido.

Los directores de escuelas de enseñanza privada, entre las cuales los hay de verdadera importancia por los sistemas de educación implantados, no saben en qué forma comenzarán el año y temen defraudar los intereses de los padres de familia, pues no es posible asegurar que la escuela intermedia, pueda implantarse sin estudios, sin instalaciones especiales para la enseñanza profesional, sin personal competente que no es tan fácil de conseguir.

El ministro de Instrucción Pública debe considerar el asunto, estudiarlo detenidamente, y por lo pronto, creemos demasiado aventurado, con reformas de tal naturaleza, resolver de golpe, sin adelantar nociones claras y terminantes, nuestro sistema de educación secundaria, cuya evolución sustancial no está precisamente en los planes de estudio, sino en las funciones que desempeña todo el organismo de la administración, desde el cuerpo de inspectores hasta los catedráticos de cada materia.

El estudio de esta cuestión comienza a despertar interés por los inmensos perjuicios que va a ocasionar, y que hemos de presentar con calma, para evitar molestias mortificantes después por resoluciones posteriores.

Por lo pronto creémos que la innovación debiera introducirse únicamente en quinto grado, esperando la aprobación del Congreso antes de querer implantarlos con carácter definitivo.

GUERRA Y MARINA

LEY DE CUADROS Y ASCENSOS

En el memorial del ejército de Chile, correspondiente al mes en curso, se publica un interesante artículo comentando la nueva ley de cuadros y ascensos de nuestro ejército.

El autor de la publicación referida es el mayor P. Charpin, jefe de sección en el estado mayor del ejército chileno.

Mañana nos ocuparemos del citado artículo, en el que se hacen atinadas apreciaciones, halagueñas en extremo para nuestro ejército y nuestro país.

AUDITORIA DE GUERRA

El general Allaria ha dictado una resolución disponiendo que continúen prestando servicios como jefes de división en la auditoría general de guerra, el auditor de guerra doctor Carlos Rodríguez Egaña y el de región, doctor Alfredo Laigle; como jefes de sección el teniente coronel de la sección reserva, Adolfo Peña, y el mayor Juan Saavedra; y como auxiliar el capitán Domingo A. Bravo.

Por la misma resolución se acuerda que pasen a la dirección general de personal el coronel de la sección reserva, José Benaruiz, como jefe de división, y el capitán Vicente Ruberti como auxiliar.

FRAGATA SARMIENTO

En el ministerio de marina se ha recibido un radiograma del comandante de la fragata escuela "Presidente Sarmiento", capitán de fragata Yalour, informando que navega sin novedad por la latitud 42º y longitud 77º, habiendo cruzado los canales de Magallanes con buen tiempo.

La "Sarmiento", que ha salido a los mares del Pacífico, pasando por el golfo de Peñas, deberá llegar a Tahití el 6 de abril próximo, siguiendo el itinerario trazado.

CORONELES EN DISPONIBILIDAD

En virtud de la reorganización del ministerio de guerra, se ha resuelto que pasen a revistar a la disponibilidad los coroneles: Alberto Cáceres, jefe accidental del extinto gabinete militar; Juan P. Manzano, inspector general del arma de infantería, y Eduardo Broquen, inspector de la de artillería.

El coronel Cáceres, según se asegura en el ministerio, solicitará de un momento a otro su retiro con el grado y sueldo de general de brigada.

ESCUELAS AGRÍCOLAS

EXAMENES DE INGRESO

El ministerio de Agricultura ha resuelto examinar en el local de la Dirección General de Enseñanza e Investigaciones Agrícolas, calle Florida 521 (cuarto piso) a los jóvenes que deseen ingresar a las escuelas de agricultura, establecidas en Córdoba, Tucumán, Mendoza y Casilda, y que por diferentes causas no puedan hacerlo en la Dirección de esos establecimientos.

Estos exámenes tendrán lugar el día 11 del mes corriente a las 2 de la tarde.

Subintendencia de Velez Sarsfield

MEJORAS EN LA VIA PUBLICA

Por medio de los elementos de que dispone, la subintendencia de Vélez Sársfield ha procedido a terraplenar la calle Indio de Bermúdez a Virgilio; abovedamiento de Tellier entre E. Castro y P. Unidas y Pieres de Tonelero a R. L. Falcón, y construcción de pasos de piedra en la calle Larrazabal esquina Falcón y Martínez Castro y Remedios.

Palacio de Justicia

TURNO PARA MAÑANA

Fuero federal. — Juez, doctor Manuel de Anchorena; secretario, doctor Rafael A. Leguizamón; doctor Enrique Amaya para asuntos del Banco de la Nación.

Fuero comercial. — Juez, doctor Alberto Estrada; secretario, doctor Ricardo Curutchet; agente fiscal, doctor Mackinlay Zapiola; recusaciones, doctor F. Martín y Herrera.

Fuero civil. — Juez, doctor Gerónimo Balarino; secretario, doctor Osvaldo Rocha; agente fiscal, doctor Campos; recusaciones, doctor Raimundo Naveira.

JUNTAS PARA MAÑANA

Máximo Etchegaray y Cía., a las 2.30 p. m. Juzgado del doctor Avellaneda, secretaría del doctor García.

Nicolás Verditti, 3 p. m., juzgado del doctor Estrada, secretaría del doctor Ramírez.

MUNDO COMERCIAL

EXTERIOR

MERCADO COMERCIAL DE LONDRES

LONDRES, marzo 8.

Tipo de descuento del Banco de Inglaterra	5 o,o
Consolidados británicos	57 1

Títulos argentinos

Empréstito nacional 1897, 4 o,o, ley número 3378	70 1 4
Bonos Obras de Salubridad, etc. de Buenos Aires, 1891, 5 o,o	92.—
Empréstito Argentino de Obras públicas 1886, 5 o,o	95 1 2
Empréstito Argentino de Conversión 1889, en libras, 4 1 2 o,o	79.—
Empréstito Argentino Interno de 1909, 5 por ciento	89 —
Banco Español del Río de la Plata acciones ordinarias	nom
Provincia de Buenos Aires 3 o,o to 3 1,2 por ciento, Loan of 196	42.—

BOLSA DE PARIS

PARIS, marzo 8.

Renta francesa 3 por ciento	62.40
Banco Francés del Río de la Plata, acciones ordinarias	nom.

INTERIOR

MERCADO DE CEREALES A TERMINO DE BUENOS AIRES

Primera rueda

Sin operaciones.

Registro de contratos

En la oficina de ajustes del mercado de cereales a término, se anotaron hoy estos contratos:

Lino: Para abril 100 toneladas a $ 12.70; para mayo 100 id a 12.65.

Trigo: Para marzo 400 toneladas a $ 8.50; para abril 400 íd. a 8.60; para mayo 200 id a 8.75, 200 íd. a 8.78, 200 id. a 8.80.

En total 1.600 toneladas.

En lo que va del mes, los contratos registrados suman 13.000 toneladas.

MERCADO DE CEREALES A TERMINO DE ROSARIO

Primera rueda

Trigo: para mayo, 200 toneladas a $ 8.80.

Maizz: para mayo, 200 toneladas a $ 5.10, 200 id a 5.09.

Lino: para marzo, 100 toneladas a $ 12.13.

Registro de contratos

En la oficina de ajustes del mercado de cereales a término, de Rosario, se anotaron estos contratos:

Lino: para abril, 500 toneladas a $ 12.15, 100 id a 12.45; para mayo, 100 id a 12.35, 100 id a 12.30.

Maíz: para mayo, 800 toneladas a $ 5.05, 600 a 5.15, 200 a 5.17; para junio, 200 toneladas a $ 5.

Trigo, tipo número 2: para marzo, 200 toneladas a $ 8.62, 200 id a 8.65; para abril, 400 a 8.80, 200 a 8.85; para mayo, 200 a 8.75, 400 a 8.80, 200 a 8.84, 200 a 8.93, 400 a 8.95; para junio, 600 a 8.90.

En total, 5.600 toneladas.

Desde el 1.o del corriente van registradas 42.400 toneladas de cereales diversos.

BOLSA DE CEREALES DE ROSARIO

Cotizaciones oficiales

Trigo, 79 kilos	$ 8.85
Trigo, 78 kilos	" 8.46
Lino	" 11.95
Maíz	" 5.05

MERCADO CENTRAL DE FRUTOS

Marzo 10 de 1916.

Se rescargaron en este mercado 246 vagones con los siguientes frutos:

609.384 kilos de lana; 2.291 atados de cueros lanares; 5.091 cueros vacunos; 1.077 cueros de potros; 87 bultos de cerdas; 62 cascos de grasa; 38 atados de cueros varios.

VENTAS DE HOY

Lana cruza gruesa. — 5.000 k. Sud $ 17.50; 4.000 k. Sud $ 17; 6.000 k. Oeste $ 16.50; 5.000 k. Oeste $ 16.30; 7.000 k. Sud $ 15.50; 3.000 k. Oeste $ 15; 4.000 k. Oeste $ 14.50; 7.000 k. Oeste $ 14; 4.000 k. Oeste $ 13.

Cruza mediana. — 2.000 k. Sud $ 17; 4.000 k. Sud $ 16.50; 15.000 k. Santa Cruz $ 16; 4.000 k. Oeste $ 15.50; 3.000 k. Oeste $ 15; 3.000 k. Oeste $ 14.

Cruza fina y mediana. — 2.000 k. $ 16; 2.000 k. Norte $ 15.70; 3.000 k. Oeste $ 14.50; 3.000 k. Oeste $ 13.50.

Cruza fina, mediana y gruesa. — 3.000 k. Oeste $ 14.50; 2.000 k. Oeste $ 14; 2.000 k. Oeste $ 13.

Cruza fina. — 3.000 k. Sud $ 16; 5.000 k. Oeste $ 14.50; 2.000 k. Oeste $ 13.

Mestiza fina. — 5.000 k. Sud $ 12.50; 2.000 k. Oeste $ 12; 2.000 k. Norte $ 11; 7.000 k. Oeste $ 10.50; 3.000 k. Oeste $ 10.20; 10.000 k. Chubut $ 10; 14.000 k. Chubut $ 9.56; 15.000 k. Chubut $ 9.50; 6.000 k. Chubut $ 9.

Borregas. — 1.000 k. $ 14.50; 1.000 k. $ 14; 2.000 k. $ 13; 1.500 k. $ 11; 1.500 k. $ 10.

Pieles lanares lanudo, consumo. — 600 kilos a $ 1.25; 300 a 1.22; 1.500 a 1.20; 500 a 1.15; 500 a 1.10; 300 a 1.05; 300 a 1; 300 a 0.95.

Mortecino. — 700 kilos a $ 1.05; 400 a 1.02; 1.500 a 1; 500 a 0.95; 500 a 0.90; 500 a 0.85; 200 a 0.80; 200 a 0.75.

Corto y pelado consumo. — 1.500 kilos a $ 0.85; 500 a 0.82; 2.000 a 0.80; 700 a 0.78; 600 a 0.77; 1.000 a 0.76; 3.000 a 0.75; 600 a 0.74; 1.000 a 0.73; 500 a 0.72; 300 a 0.70; 400 a 0.66; 500 a 0.65; 500 a 0.63; 200 a 0.61.

Mortecino. — 2.000 kilos a $ 0.65; 500 a 0.62; 2.000 a 0.60; 500 a 0.58; 500 a 0.57; 80 a 0.56; 3.500 a 0.55; 500 a 0.54; 500 a 0.53; 500 a 0.52; 500 a 0.50; 1.500 a 0.46; 500 a 0.45; 300 a 0.43; 200 a 0.42.

Cueros vacunos. 100 C a $ 17, 100 17.30, 152 16.60, 100 16.50, 150 16.30, 100 16.25, 100 16.10, 200 16, 100 15.80, 250 15.70, 100 15.50, 100 17.26, 600 15, 50 14.50, 50 14, 30 12.

Salado: 170 C a $ 0.76, 20 0.70, 12 0.67.

Becerros: 250 C a $ 18, 100 17.80, 100 17.70, 150 17.

Nonatos: 250 C a $ 15, 200 14.80, 300 14.70, 120 14.

Potros: 150 C a $ 8.50, 70 8.40, 100 8.30, 8.20, 120 8.

Cerdas: 200 K a $ 14, 400 13.50, 400 13, 400 12.70, 600 12, 500 11.50, 7 11.[illegible], 100 10.300 9.50, 20 09.

Nutria: 120 kilos, a pesos 2.20; 200 kilos a $ 2.20; 600 kilos, a $ 2.10; 700 kilos, a pesos 2.00; 150 kilos, a $ 1.90; 200 kilos, a $ 1.80; 150 kilos, a $ 1.60; 50 kilos, a $ 1.[illegible].

Zorros: 20 c., a pesos 0.80; 50 a $ 0.70; 60 a $ 0.60.

Cabras: 200 kilos, a $ 18.00; 150 kilos a $ 18.00; 100 kilos, a $ 17.00.

Liebres: 150 c., a pesos 0.16; 200 a $ 0.17.

Cisnes: 70 c., a pesos 0.20; 50 a $ 0.2[illegible].

Sebo derretido: 10 c., a pesos 4.50; 5 a $ 4.15; 10 a $ 4.30; 5 a $ 4.20; 5 a $ 4.[illegible]; 4 a $ 3.30; 2 quemado, a $ 2.00.

Sebo pisado: 12 c., a pesos 3.50; 7 a $ 3.45; 8 a $ 3.35; 10 a $ 3.30; 15 a $ 3.25.

BOLSA DE CEREALES

Entradas de hoy en el Once: trigo 5419 bolsas, maíz 1980 id, avena 2774 id, lino 542 id, nabo 1097 id, cebada 342 id, triguillo 110 id, alfalfa 26 id, pasto fardos grandes 2525 y 6273 fardos chicos.

Ventas efectuadas hoy en la Bolsa de cereales:

Trigo barletta: 580 bolsas Sola a $ 8.12.

Trigo ruso: 500 bolsas Once a $ 8.40.

Trigo húngaro: 607 bolsas Sola viejo a pesos 5.00.

Avena: 278 bolsas Once a $ 5.70, 300 a 4.80, 420 Buenos Aires 4.75, 400 a 4.75, 108 Once a 4.50, 108 a 4.47, 332 a 4.00, 75 a 3.50, 120 Haedo a 3.50.

Cebada: 350 bolsas Buenos Aires, a $ 5.40, 360 a 5.40, 270 Once a 5.10, 270 a 5.10, 143 Sola 4.00.

Trigo varias clases: 625 bolsas Palermo a $ 8.30, 91 Once a 8.20, 166 Sola a 8.20, 635 Once a 8.15, 531 a 8.10, 310 a 8.05, 201 a 8.00, 400 Sola a 7.90, 300 a 7.90, 300 a 7.90, 400 a 7.90, 750 Once a 7.80, 99 a 7.65, 41 a 7.80, 150 Sola a 7.30, 386 Once 7.25, 60 a 7.00, 366 a 6.50, 105 a 6.50, 492 a 6.00, 1510 Puente Alsina a 4.50.

Triguillo: 140 bolsas Sola a $ 2.50.

Trigo y cebada: 100 bolsas Once a $ 4.60.

Maíz amarillo: 216 bolsas Once a $ 5.75, 400 a 5.50, 128 a 5.25, 159 a 5.10, 165 Retiro a 5.[illegible].

Maíz morocho: 182 bolsas Sola a $ 5.40, 110 Central a 5.40, 200 Palermo a 5.00, 196 a 5.00.

Maíz colorado: 140 bolsas D. Dns. a $ 5.65, 50 a 5.65, 120 a 5.65.

Lino: 2607 bolsas Lacroze a $ 11.50, 59 Sola a 11.40, 109 Once a 11.40, 230 Palermo a 10.50.

Nabo: 170 bolsas, Central, a $ 12.40, 79 Sola a 12.00, 17 Once a 12.00, 297 Sola a 11.95, 72 Once a 11.50, 72 a 11.50.

HIPODROMO ARGENTINO

HANDICAPS

Asignación de pesos para la reunión a efectuarse el jueves 16 de marzo de 1916:

Primera carrera, distancia 4.200 metros. — Semper Idem 77 kilos; Fox 77; Chulo 71; Crater 71; Dividendo 71; Regaterín 71; Lay 69; Bracconnier 69; Sibarita 67; Betis 63.

Quinta carrera, distancia 1.800 metros. — Proteo 62 kilos; Floripar 61; Decidida 58; Farol 58; Pichuleo 57; Farruco 54; Full Hand 50; Sunday 50; Matchbox 50; Socarrona 50; Winer 50; Colmenar 50.

Séptima carrera, distancia 1.600 metros. — Escándalo 60 kilos; Solicitud 59; Proteo 58; Pichuleo 53; Tejuela 53; Royal Drop 52; Cantarina 49; Chiribiribí 49; Perjura 48.

Octava carrera, distancia 2.200 metros. — Pas si Mal 58 kilos; Majestad 49; Perfidia 49; Persil 49; Inquisición 46; Tamandaré 46; Peñasco 45; Piélago 45; Winer 45; Los Angeles 44; Leónidas IV 44; Juliano 44; Penitenta 49.